滿洲報

（第三種郵便物認可大正十一年七月廿四日）　發行人　西片朝三　編輯人　金念曾　印刷人　金念曾

（本報價目）每份見大洋五分　每月現大洋一圓一角　三個月現大洋三圓二角　六個月現大洋六圓二角　全年現大洋十二圓　郵費先惠郵票不收
（廣告刊費）一行十二字起碼刊費　一日每行現大洋一圓　特別及長期者另議

大連市山縣通一四二番地　發行所　中日合辦　滿洲報社
電話　編輯部（長）七五一三番　經理部（長）四〇三四番
振替貯金口座（大連）三七三番

THE MAN CHOU PAO SHE
142 Yamagatadori, Dairen, Manchuria.

昭和四年九月三十日

評壇

內訌與外侮　（知非）

●一波未平、一波又起、中華民國、寧永不獲安寧耶、抑人故爲爲亂耶、蘇俄擾我國境、政府與東北長官、對全副精神於此、戰和聽其所擇、誠所謂一力對外、內顧之憂可息矣、乃不意近日以還、改組派反蔣之聲浪、震入耳鼓、據報紙所載、蔣氏迴來、頗持消極態、度有急於辭退之思想、是否屬實、暫時實難決定、然而此等消息傳播、絕非國家之佳兆

●夫民國今日、雖未至於大治、若以數月來之景況觀之、比往時則已大不相同矣、事由漸而入、未可一蹴而即及、吾人甚望自茲以往、政治風潮不起、國內相安於無事、然後以十二分之精力、對付赤俄、縱未能勝、亦不致敗、何寒上之鼓鼙方起、而蕭牆之亂患復生、致甲胄之士、偶聞斯音、罔不擬而嘆息焉

●現在之中國、只求內亂不生、而無心腹之疾、至於邊塞外侮、即可以癬疥視之、而所最怖者、內亂外侮、兼至並來、顧此則失彼、爲可慮耳、余更望反蔣之舉動、不成事實、一切浮語流言、化歸於烏有之鄉、是誠民國之厚幸

截斷張軍與桂軍聯絡 時局可得安靜
朱毛所部由海路赴粵 反蔣運動當不致爆發

張發奎軍主力南下後南廣關係切迫張軍刻與桂軍聯絡若對中央闡明對抗的態度則必起一大問題是以總司令部迭經協議對策已決派第八師朱培德軍第三師毛炳文軍由海路赴粵爲此特在漢口下關繫留運送船二百十三隻出動軍若能截斷張軍與桂軍之聯絡則時而可得安定不然反蔣運動將由該方烽起而成全國動亂導火線云（廿九日南京電）

蔣氏深恐改組派以廣東爲根據地
朱毛兩師南下澈底肅清

南京國民政府當局鑒於廣東形勢益趨惡化決定派遣第八師朱紹良軍隊前往故該師軍隊於念七日起陸續集中浦口念八日開始乘船赴粵又第三師毛炳文軍亦預定於今明日由當地出發赴廣東蔣介石氏深恐改組派以廣東爲根據地今決先行徹底將該地掃滅云（廿九日南京專電）

馮軍南下迫鄂境 軍事輸送緊張
武漢軍向平漢線移動

馮軍一部由陝西省南下迫入湖北省境事已明瞭故第二司令部念七日調令軍隊開始向平漢線方面移動並用軍用自動車二十台滿載武器彈藥鐵條網電線等念八日早向平漢線花園市出發一方面用輪船十隻輸送出擊張發奎軍之軍隊往上流去矣云（廿九日漢口專電）

華僑亦反蔣
歡迎汪精衛歸國主政

新嘉坡華僑各團體念六日開聯合大會議決歡迎汪精衛歸國主政逼蔣介石依據其發表聲明實行下野藉免時局糾紛當將此旨通電從來南洋華僑對國民黨及國民政府頗有財政之援助隱然勢力頗爲雄厚此次表示反蔣則蔣氏更遭重大打擊云（廿九日上海特電）

張軍衝過石門
擊破何健部開往荊州

張發奎之第二十一旅及共同旅於二十七日開到湖南省石門衝破該地所駐何健部下之湖南軍張軍遂開向荊州去矣（二十九南京專電）

分配編遣公債
劉郁芬亦得七十萬元 蔣氏欲買收實力派耶

反蔣氣勢彌漫全國蔣正努力買收各地實力派已將編遣公債千六百萬元向各軍各分配四百萬元馮玉祥之態度此亦最危險闇蔣對刻尚在京之甘主席劉郁芬手交七十萬元北方各實力派於分配此千六百萬元欵項之前則持觀望形勢態度云（廿九日上海專電）

慰勞防俄軍
又送金六十萬

自中俄問題發生以來我東北各省人民悉皆奮起講求種種援助方法各地紳商會曾再三寄送慰問各軍隊之募集金念六日瀋陽市民又復送交慰勞金六十萬元與軍需署不日即轉送前線分給各軍士云（二十九日遼寧特電）

汪使訪問幣原
爲中俄問題

我國駐日公使汪榮寶氏念八日午後五時訪問幣原日外相會商觀見日皇表示對日本前次派遣芳澤公使參列孫中山總理移靈祭典之盛誼畢又復交換中俄紛爭各種消息五時半辭出云（廿九日東京專電）

蘇俄又一通牒
仍誣指我國迫害俄僑 且稱以强硬手段對待

蘇俄政府外交部於念八日再度交德國駐俄大使對華通牒該通牒內容誣指中國當局迫害在華俄僑謂中國今後若再如此舉動俄國決以强硬手對待云（廿九日莫斯科專電）

田中日前首相突然逝世

今日早染狹心症陷於危篤之日本政友會總裁前總理大臣田中義一男爵於同日早五時半逝世矣（廿九日東京急電）

濱口首相奏請 敘勛已發表 政友會善後策

日本政友會總裁前總理大臣田中義一男爵於念八日出席日本政友會知事之招待會在席時曾盛敘且發表自己所抱負之偉大政見直至當夜十時頃舊疾狹心症再發今早午前五時突發心臟狹心症即陷於危篤五時半逝於青山私邸該氏此症連此次突發共爲第三次矣故本日早政友會幹部及其他朝野吊問客頗多門前極爲混雜日本田中政友會總裁逝世濱口首相正午至宮中覲謁日皇詳細奏明並奏請敘勳敘位當得日皇裁可發表如左

從二位勳一等功三級陸軍大將田中義一
敘正二位授旭日桐花大綬章

日本田中政友會總裁突然逝世後政友會於同日正午在高橋是清宅開緊急幹部會議協議善後策決定暫由長老犬養高二人中擇一推舉爲總裁云

故田中總裁略歷

田中男爵爲山口縣士族田中祐氏之三子、生於文久二年六月、明治三五年十一月分家獨立、明治十九年畢業於陸軍士官學校、二十五年畢業於陸軍大學校、二十九年任陸軍步兵少尉、大正十年昇任陸軍大將、其間歷任第一師團副官、同參謀、大本營陸軍參謀、滿洲軍參謀、陸軍省軍務局軍事課長、同軍務局長第二旅團長、參謀次長、陸軍大臣等、以其勳功昭章、特授爲男爵、久爲軍事參議官、大正十四年始應其請、而爲豫備役、嗣被任政友會總裁、昭和二年四月十九日拜命組閣、昭和四年七月二日內閣總辭職、九月廿九日午前五時半逝世、在青山私邸、享年六十有六

近日前線甚沉寂 俄機亦未飛來
俄軍屢擾奇乾境之經過 殺人放火無所不爲

（瀋陽電話）哈爾濱無線電報告二十七日及二十八日上午綏芬河滿洲里前線均沉寂即赤軍飛機亦未曾來探視

（瀋陽電話）萬福麟告俄軍騷擾奇乾縣之情形云

東北政務委員會頃據奇乾縣長郎官普廣代電稱八年廿四日據職縣駐奇乾河第二公安分局報稱管界商人王瑞亮風船至永安山上遊停泊使船人四名即在就近刈打羊草於八月九日被對岸俄兵四名持槍過河將人船均被擄去嗣復隔河喚我岸商民速樹降旗否則明日率兵過河槍殺各站當時人心大起恐慌均逃避山裏二十五日又據鄭弁張玉堂稱伊於八月十八日晚八時由伊穆河同稅局溫卡長乘威虎船赴奇乾河翌早六時行抵吉雅河上邊二三里許突有俄兵二名在對岸開槍射擊當將船攏岸溫卡長回擊數槍即潛入山內步行由山裏遶道至奇乾河二十六日據商會函稱自扣船案發生後從無大船敢往來於河內有本街楊同船彼時停於距縣街迤南七十餘里之八次格夫地方近來因八次格夫各屯缺乏食糧要求該船赴金韋運載食糧以資接濟伊遂於二十二日在我岸拉船上航行甫一日到牛耳河站即有對岸張兵用槍射擊該船當即攏岸次長有俄兵數名持槍進河將船開往彼岸等情前來查職局對岸俄方近來屢次如我大小船隻封鎖河路係因知我一道路未開意欲斷我食糧來源斷我軍事運輸之計廿七日又據第十一卡呂卡官報稱室韋以上第八卡函報十六日夜十鐘時對岸俄邊官帶兵多名併有機關槍炸彈等向我岸射擊卡兵及保衛團共十四五名與之隔河對擊至次早四時方止我方幸未傷人十七日室韋縣上游各留氣地方有俄兵五十餘名過我岸潛往山裏不知係何作用又室韋縣西地營子地方有商舖數家於八月九日被俄兵過來搶掠一空商人受傷一名等情復據偵探報告對岸俄邊官屢召集人民演說東路係被中國收回係屬國恥欲鼓動人民公憤與我開戰伊人民雖甘事數竟成者亦係假意將槍領到手時乘隙反動現在該邊官對其人民防範甚嚴凡一切動作均不得自由即如打羊草捕魚等事亦均須領許可證無則拘押以致該人民多半叛合神離等情報告前來除仍詳細偵查隨時報告外查我沿邊各站自入八月以來被對岸俄兵槍擊之事屢見疊出報告不絕縣長雖經傳命各站商民辦團自衛無如人數太多槍械又不整齊子彈又感缺乏兼以站員設調警察單薄兩分局祇共有警士十三名卡倫兵亦爲數有限際此俄人肆意妄爲之時實無抵禦之能力雖一再籌備亦屬無濟於事邊防空虛伊素深知故敢爲所欲爲自七月二十三日扣船案發生之後而彼之輪船仍舊往來每輪船拖帶貨船一隻運輸各站食糧貨物等項上至室韋縣爲止我方武力不充敢怒而不敢與相形之下未免難堪現在俄方對我沿邊種種非法行爲致各站人心惶惶大有朝不保夕之勢派陸趙前來鎮懾則沿邊一帶實不堪設想矣除分電外理合將沿邊近日實在情形據實電陳伏乞垂察速派軍隊前來鎮懾以保邊圍而安人心不勝翹企待命之至等情除電復并轉請駐江砲司令官公署飭撥軍隊往援暨分電外謹電請鑒核等龍江省政府主席萬福麟叩號印

上海臨時法院之改組
召集關係國在京會議

北平各國公使團接到我國外交部關於收回領事裁判權前提改正上海臨時法院之照會後於念八日由北平荷蘭領袖公使召集公使團會議協議各國派遣代表一節各國均表示贊成之旨當將此旨答覆外部我外部接到此項答覆後準備開催會議我國向來對於此問題均將日本除外此次因當年將會審公門改爲臨時法院時日本曾經蓋印故亦要求日本參加此次會議大約一二日內即由外交部發出召請日本等九個關係國之照會會議地點已決定在南京云（廿九日南京專電）

因三公使建言 起用顧維鈞
以反革命罪曾受通緝亡命國

外之顧維鈞在國內與王正廷於外交界及勢之聲望在對俄近經日下在日內瓦之伍朝樞之斡正需有爲人物國民政府問題進行之際值此國家有事等三公使之建言經種種協議之結果決免顧罪而起用之於當與俄國接洽之衝擬顧已首途歸國將赴大連云（廿九日南京專電）

交涉署撤廢過渡辦法
外交團將正式提抗議

我外交部預定於本年八月將交涉署撤廢曾經發表過度九個條辦法在事實上已撤廢一部治外法權如照第二條撤廢交涉署後關於外人案件除在法律限制以內者與中國人受同樣處理第六條謂交涉署撤廢前未完了之中外人訴訟案件由交涉署移交各省相當法院處理據上海各國領事爲與條約上正當權利抵觸故已一致報告北平公使團最近將對我外交部提出正式抗議云（廿九日上海專電）

俄國駐日大使訪問日外相
誣指我軍搶掠

俄國駐日大使八日午後三時半在日外務省訪問幣原外相竟誣指我國便衣隊及白係俄軍最近在綏芬河並齊齊哈爾中俄國境掠奪云云直至五時始行辭出（廿九日東京電）

原本尺寸與此相同

東北人物志

滿洲報社發行

緣起

白山黑水之間。近代以來。實爲雄才傑士輩出之地。遼金之建國稱雄。滿清之統一中國。皆以此邦爲發祥地。民國成立。張作霖氏崛起於遼東。雲龍風虎。從而勃興亦復震驚一時。然此等過去人物。事功顯著。名垂青史已無待言。吾人姑置而不論可也

茲請就今日言之。現在東北區域。面積三百四十萬方里。人口三十萬。每年增加者。日以百萬計。貨物之輸出。年額達五億元。輸入年額至三億五千萬元。貿易上。每年□舉一億五千萬元之利益。北有鐵道。直達歐洲。南有要港。通商世界。地味肥沃。林產礦產之未開發者。不可勝數。世人稱其位之足可有爲。冠於他省。洵非虛語。最近中外視線。悉集於是矣。

誠可謂爲富然

今日之東北。富庶兼備。既已若是。撥之十室之邑必有忠信之義。傑出人物日多。乃爲勢有必然。重以環境之相促。風氣日開。民智日啓。人材之產生。較諸昔遂有日趨普遍之勢。若欲表彰往績。矜式方來則凡可爲社會楷模者。誠有及時記其言行志其事功之必要。

同人等有鑒於此。爲紀念本報建築新館。特用社會推薦方法。徵集民衆推崇之人物一萬名。編輯東北人物志一巨册。俾一時錚錚佼佼者。其事跡得以流傳。使後世史家。取材有自。敢述其緣起如是。所望諸大君子不吝贊助。以底於成。實所幸甚

規約

一、本志之編輯爲愼重起見欲使所載人物確爲社會所推崇故特用推薦方法
二、推薦方法係請推薦者照本報所印之推薦狀塡寫被推薦者之姓名原籍現在住址年齡職業投寄本報備不用本報推薦狀及不貼郵票或郵費不足者本報概不收受
三、被推薦者不分男女但須有正業素孚衆望爲社會有力份子
四、推荐期間定爲三月自八月一日起至十月三十日止
五、推荐狀請寄交大連市山縣通滿洲報社東北人物志編纂部
六、被推荐者之姓名隨時在本報發表之
七、本志所載人物以被推荐者中得狀較多之一萬名爲限
八、本志登載被推荐者之姓名原籍現在住址年齡職業均不取分文但欲登小照履歷及筆蹟等等因所佔篇幅較廣印刷上所費較多故須徵取刊資其欵亦須先惠
九、欲知小照履歷等項之刊資價目者請函詢本社或分社必有函覆其刊資收單由本報社直接寄上凡將刊資交與分社或本報特派員即由分社或特派員先發臨時收單將刊資交與分社或特派員在五日以內倘未接本社收單即請函告本社
十、本志每册之定價現大洋壹拾五元對於各省政府大學圖書館即贈送閱覽

請注意逐日發表

啓者人物志推薦狀之發表原以兩月爲期茲應投狀諸君之要求特行延期一月至十月三十日爲止屆時決不再延特此通告

人物志被推薦者之姓名狀本報現已逐日發表即祈公鑒爲幸

推薦狀塡寫法

啓者連日接到之推薦狀、現住所及職務多有過於簡單者、今後塡寫現住所、務望將市名街名門牌號數均行塡出、倘其住址、爲一見瞭然較爲明顯之處、方可免塡門牌但無論如何所塡住址、須以通信有効爲必要、若僅寫市名、即作爲無効、至職務一項係塡商、政、軍、學、等字亦嫌簡單、今後商界須塡某號經理主人執事等字樣軍政等界須寫其現職如現已退休、可寫以前最後所任之職務、其餘即以此類推又姓名之外字及別號均可塡寫

本報東北人物志編纂部啓

大連

召集各派出所警官 討論維持治安
大連警察署努力整理行政 定於十月二日開催協議會

大連警察署、自高山署長到任以來、對於警備上、罔不力加整理、以期靈便、獨因警備尚缺連絡、致各槍案遲遲不破、與泉警務主任協議之下、決定於十月二日午后一時、在該署會議室、召集管內三十六派出所之代表者、會議討論防備方法、如遇有某種事件、取何項搜查方針、免得臨時討策、有礙進行、查斯舉向來未有、誠創舉兒（第一遭也、今後對於警察行政上、更必有一番新貢獻云

陝西賑災會 來函感謝善士

大連華商公議會、昨接旅滬陝西賑災會之公函多通、計爲分寄於先日爲陝甘奔走賑災之各委員、茲將原函照錄下、前略性安胡君、由連歸滬、備述在連募賑經過情形、極爲困難、非先生慨念浩劫、力予襄助、實難爲□、□同人、莫不感激大德、手額銘旨、謹將所募成數、刻即彙集、購糧運陝、擇急散給、□死之人、再感再生結草之報、定期來此、除得各慈善家芳名陸續登載中新兩報、並另印捐款錄、以揚仁風、外肅伸謝悃、敬頌善祺不一、旅滬陝西賑災會、同時接得謝君泗水傳來消息、大連之欵、悉數購糧、備運但近日離海延總所駐鴻軍、扣糧拆償、且車運多阻、現已激同國府賑務委員劉定安、旅平陝賑會主席侯叉可、同往晉詞與滬交涉、現刻或可通行、不至發生若何障礙云

民事訴訟法 改正協議會 十月一日施行

大連地方法院、於二十八日午前十時五十五分、在大連振武館講堂、開催於十月一日起施行改正民事訴訟法協議會、出席者高等法院土屋法院長、藤崎上告判官、唯有服審判官、奉天總領事館有前田總領事、並八代副領事、哈爾濱總領事館有中川領事、大連地方法院有森本院長、行山、川畑、小川、各判官、書記大內辯護士會長、小野副會長、齊藤、滿田、高橋各辯護士等、約二十名、改正民訴訟、由口頭辯論、準備統一手續、並關於爭點整理方法諸問題、亦有協議云

行竊之日人被捕

二十七日午後三時四十分頃、大連若狹町派出所柳井巡查、於西公園町二百十四番地警邏中、發見有二人抱以包裹、向中央公園裏逃走、急乘自行車、追至南花園附近、經格鬪之後、逮捕一名、逮至派出所內、訊問之結果、供稱二葉町九八番地無職小濱二郎二十歲、同友人廣瀨、欲逃往上海、因無旅費、故不得已、而行竊、計共竊得衣類五件、時値價七圓、遂送交本署、追審有無餘罪云

神田局長赴朝鮮

神田內務局長、爲參列朝鮮博覽會褒賞授與式、於二十八日午前十時二十五分、自旅順出發、向朝鮮京城行、途中並臨席奉天郵便局自働式電話開通式

徵友揭曉盛會 杏壇組得錦標

萬國道德會、徵友大會、前日總揭曉、統計十組、分數共爲六萬一百八十分、即爲得新會員六百一十八人、昨晚該會特在日本基督教青年會館、開歡迎大會、由前國務總理潘馨航氏、監督頒發獎品、計開、一等杏壇組錦標（潘馨航贈）二等可蘭組區額及銀盃五隻（呂儀文藍少齋贈）三等尼山組區額及銀盃二隻（朱春山贈）四等永生組銀牌（潘仙舫贈）五等博愛組名人字畫、以下六等天方組、七等鰲嶺組、八等歸眞組、九等祗園組、十等龍門組、皆得名人字畫、是晚并有遼東新報主筆難波勝治先生演講、而該會學生部、所演各種餘興、尤有興趣、誠破天荒之盛會也

滿電明年度 增發電設備 工費二百萬元

滿電之電燈及電力消費量、最近激增、其增加之數、電燈爲十五年度一三二、民國十七年爲一四七、即增加十五成以上、此爲電燈之增加、電動力方面、民國十五年爲一九八、十七年爲二七六、則增加七十八成、增而今後之電力各方、需要仍有增加之傾向、現在電氣會社之發電機、濱町六千五百基羅、大之川二萬二千五百基羅、「在本年度內完成一萬二千五百基羅」現在之情勢、在明年度豫算案中、又增多一萬二千五百基羅之豫算、經費計上二百萬元「作爲民國十九年二十年之二年間繼續事業」此豫算決定後、因安東之電力不足六千基羅、則可將濱町發電所之五千基羅電機、移到安東、安成之後、滿電之能率、當有充分之可言矣

法院事項

△判決▽

△原告 徐憲濟 被告 朱振坤 請求家賃金百二十圓九角（九、十）

瀋陽

所部開往滿洲里 同灤辦理移防 于學忠司令離省

灤州一帶警備公安司令于學忠氏、頃因辦理所部各軍隊往滿洲里移防事宜、必須親往督飭一切、是以於日之廿八日上午十時、帶領隨員五十餘名、搭北寧專車啓節赴滿防地指揮移防一切事宜云（飛）

防俄軍設立營務處

防俄第一軍長王樹常氏、以所部駐防滿洲里一帶軍隊、恐違紀律、無人管束、現已成立營務處、委任辛柞芳爲處長、駐軍辦公、專以取締管理防俄官兵一切不法之行動云（飛）

瀋海路請換槍械

瀋海鐵路局長張志良氏、頃因在該路各站服務長警身帶之槍械、不堪應用者甚夥、遂於月之二十八日呈請總部、請發蓮花嘴手槍一百五十支、馬克新馬槍二百支、現已由兵工廠撥發云（確）

翻修馬路之佈告

市政公所所長李法權氏、已將省府馬路翻修後、復以交涉署西墻外至西華門分所馬路不平、擬一商翻修、於月之二十八日張貼佈告招商包辦翻修云（確）

建設廳派員 考查河工

建設廳長彭濟群氏、前因漲水將各水利河道工程沖多處、今已修理完竣、深恐其經手人員從中受賄、必須派員調查是否堅固、以明眞相、遂於月之廿八日派該廳調查員王某等三名、分赴各段河工調查、以防患於未然云（確）

省政府委任諮議

省政府主席翟文選氏、現查有前任軍政要職張成琪氏、著頗著成績、是以特於月之二十八日委任該氏爲省府諮議、張氏奉委後、當即入府任事云（飛）

東北航空學校 双十節開學

張學良司令長官、前爲造就航空人材起見、曾令航空處主任萬咸章等辦東北航空高等學校、地址在東塔、開該校業已安洽、由航空除中抽出學員二百名、校長一席、由萬咸章兼任、該校昨二十八日通告各軍政機關文云、定於十月十日双十節正式成立開學云（飛）

縣政府辦事細則

省政府主席翟文選、現因各縣政府改組以來、辦理各項行政、頗著成效、茲特規定辦事細則、經政委會、查通過、於二十八日飭行各縣遵照辦理、其條文如下、（一）關於公安事項（二）教育事項（三）地方自治選舉事項（四）地方保衛團事項（五）禁煙事項（六）風俗事項（七）宗教事項（八）典禮事項（九）社會教育事項（十）保存古物與著作出版事項（十一）收度文件事項（十二）財政與建設事項（十三）工商事業與度量衡事項（十四）保管公物支與編製預算之事項（十五）統計支編存檔卷事項（十六）會計與庶務進行事項

京遼通車期 宗於雙十節後

京遼直接開通車輛、喧傳多日、以車輛缺乏、因而延期、北寧交通委員會傳出消息、該會接到國府鐵道部來電、京遼行車表業已訂定、除客車一律用藍色鋼包車外、一二等睡車飯車、已與上海飯車公司購買、俟配置完畢、決定自十月十一日開通云

太平洋會議 委員來瀋陽

太平洋會議預定十月下旬在日本京都召集之第三回太平洋會議、日本代表那須博士、爲視察滿蒙實情、偕同太平洋會議美國代表、及不戰條約之起草者等一行十五名、二十八日午後安奉線急行來奉、美人一行分爲數班、前往北平濟江云

太平洋會議 瀋陽之代表 周守一蘇上達

太平洋國交討論會中國總代表、爲上海青年會余日章君、瀋陽方面代表、則爲東北大學學長周守一、青年會總幹事閻玉衡、商務印書館蘇上達云

瀋陽車轍

談國桓 長官公署秘書 二十七日早赴天津

張奎元 第三編遣區委員 二十八日朝去北平

李景芳 省府諮議 二十八日由天津回瀋

山崎傳之助氏 日本代議士 二十八日朝大連來奉

保之滿日地方部長 二十八日朝北方來奉

石本滿鐵情報課長 二十八日朝來奉

菊竹實藏氏 鄭家屯公廳長 二十七日夜來奉寓大和旅館

川越前駐吉林領事 同上（天）

安東

總會編制救護隊 分會徵集隊員 救護被俄塗炭之人民

安東世界紅卍字分會、昨奉世界紅卍字總會函、以暴俄違犯戰公約、擾我國境、慘殺我國民、縱火焚燒我民房財產、種切罪狀、罄行難宣、我國軍因聲罪致討、殲厥暴俄、卍字總會因念我前方將士人民被事所受塗炭、如非急爲設法救護、殊失卍慈本旨、因通函各省縣分會、擬組設救護一大隊、內分三組等辦法、並由各分會徵集會議、各派隊員二三名、暨籌捐經費、以便早日出發、從事救護等因、本縣分會擬於二十八日齊集全體會議、以資表決

附屬地又出搶案

安東附屬地、容納我華人不逞之輩、如私設嗎啡及鴉片等館、祕容設賭、種々不法行爲、適足爲一般匪人淵藪之所、以致搶案時出、屢誌報端、日前二十四午後晚八時半許、該地六道溝第三區第五十二號木材商劉忠亭家、忽闖入匪人四名、搶去日金十四元、大洋三十二元、小洋九十餘元、逃竄、追報經日警署派警當場檢驗、匪已無踪云

交涉電斃騾馬案

安埠廣濟街憲兵連對過馬路、日前二十二日早、車戶回永祥及馬車戶石連山等、以各馳外出營業、行至廣濟街處、不知何時電燈線墜地、正在街中、回石二戶之馬、因觸電線而倒斃、當已督請車輛事務所轉請公安局、向該電汽會社交涉、要求賠償中、容訪再誌

鳳城

委財局兩課長

本縣財政局長楊九澤、自到局宣誓就職後、對於內部各課之課長人選、急應核委、送省請委、以專責成、茲該財廳已委任孫延中爲第一課課長、楊多年爲第二課課長云

錦縣

胡匪冒充旅部 理髮匠行搶 憲兵捕獲槍決

駐錦車站憲兵第三隊十一中隊長任耀榮氏、於月之廿三日率兵在車站馬路捕獲軍服強搶劉姓乾盜犯馬仲三一名、供認係陸軍第二十四旅理髮匠、當將該犯解交旅部、經軍法審問、並未在該旅理髮、供認冒充強搶不諱、已於廿五日上午十時在車站斬決示衆矣

王局長治事方針

□邑新任公安局長王曉春氏、崇尚平民化、毫無官僚氣、到職之後、力求整頓、改革舊習、以維持民衆公安爲要義、實事求是、罔避嫌疑、以不負桑梓父老期許爲觀念、對局外各分局職員、悉令以維持民衆公安爲職責、勿染貪污惡風、勿爲土劣遞使、凡事純由民衆公安作起、以謀地方新建設云

遼陽

局長注意治安 奉令剿胡匪

縣公安局昨奉公安管理處令開、以各縣胡匪日漸熾大、遠由清並飭各縣公安局長、多有分界限、只顧該縣、他縣有匪、多不協剿、殊屬非是、並特令各縣局長、不分界限、協助剿捕、肅清地面云

縣公安局王局長、近因城鄉匪警頻傳、綁票劫殺之案、層見疊出、實屬擾亂治安、于是日飭各區分局長、督飭長警、對于防務時加注意、並令將境內不良之戶、嚴加搜查、以免匪徒潛跡、而保地方治安云（萑）

鐵嶺

修補縣路 報告賑務 奉到兩省令

縣府東省府令、現查各縣建築縣路、經夏陰雨連綿、多被車壓坍凹凸難行、對于觀瞻殊不雅、特于月二十四日飭令各縣火速修補、以重路政、茲縣長已令辦理云

縣府東省令、查各縣所受水災之戶、曾通令各縣設立粥鍋放賑恤貧在案、現已數月、極宜查故、于月之二十四日飭令各縣長、將放賑情形詳細呈報、以便提倡各慈善家勝助、黃珊主席奉令後、已備文呈報云

吉林

韓局長通告接篆

吉林省城各文武機關、頃接吉長路函告、現任吉長鐵路管理局長兼吉敦鐵路工程局局長韓麟生氏函稱、本人遵東三省交通委員會第一七號委任令、長吉長吉敦兩路、本局長遵即于本月十六日到局接篆視事、除呈報外、特此函告貴處知照云（孚）

軍政要人之往來

李鎭使 吉長鎭守使李桂林氏、前日來省晉謁張副司令官、請示一切機要、現已辦竣、不便久滯、李鎭守使遂於今日搭吉長下午五點五十五車發客、由吉赴長

宋副官長 東北邊防副司令官公署副官長宋常延氏、頃奉帥座命令、去遼辦理要公、宋副官長當即搭吉長晚車赴遼

齊副局長 吉長鐵路管理局兼吉敦鐵路工務局副局長齊朗軒氏、日前來吉辦理路務、昨已辦竣、不便久滯省垣、齊局長遂於今日搭吉長晚五點五十五分客車還返長春

闞會辦 永衡官銀號會辦闞霽岑、前因號內重要工務、特親自吉長辦理、昨已竣並辦□闞會辦遂即搭吉長下午五點鐘客車、由長春返吉、今日到號照常辦事云

長春

倘俄軍再來襲擊 決定與之周旋 砲兵第二營調赴前方

據省垣特訊云、東北邊防軍駐吉司令官兼省政府主席張作相氏、頃據馬橋河吉林軍前敵總指揮丁超氏電稱、略謂連日以來、前方赤俄匪軍並無前來尋恭、我方陣地亦極堅固、然因爲增厚前方實力起見、於日內將駐後方砲兵第十團第二營、調赴前方、以備萬一等情、張司令官當即照准、並聞倘匪軍再來施行無理襲擊時、我方決不再忍、定當爭上下於疆場也云

兩要人行踪 朱副官長赴瀋 李鎭使返長

東北邊防軍駐吉副司令官公署副官長宋長延氏、刻奉張輔帥之命、於本月二十六日午吉長列車由省垣到長下車後、即換乘滿鐵列車直去瀋陽、面謁張司令長官、報告哈埠軍情云云

吉長鎭守使陸軍中將第八旅旅長李桂林氏、前爲報告地方防務、躬赴吉林、面謁張主席報告一切、刻已事畢、李鎭守使於日昨搭吉長晚車由省垣區作下車後、即赴鎭署休息云

演習假飾犯 考查崗警成績

長春市公安局督查長梁學啓氏、頃爲考查値崗長警盤詰成績起見、特於二十七日夜間分遣多數警官、化裝於夜靜後、攜帶可疑物品、或作奇態、長警是否盡力盤詰、以定成績云云

公主嶺

警匪交戰 痕迹仍在 並未按兵不動

距本鎭南二十里廿家子地方、爲伊通縣外鎭、商號無多、居民不少、各住戶擁有財產者尤居多數、街東富室王家彥被匪擄去人票情形、已誌前報、記者以傳聞不實、藉辦事之便、實地視查、與前報所載有錯誤、當肇事時係古八月初十日晚十一句鐘、匪入王家彥家、先行開槍放火、王家彥亦用槍對擊、本鎭公安分所聞警、巡官帶警悶擊、匪欲走無路、又將王家彥上屋縱火、王家彥因大屋崩毀得出屋、被匪綁去、所有匪與警察對相射擊、牆隅壁面彈痕密如蜂巢、是知警察並未按兵不動、用再誌之、以昭公允云云

四平街

洮昂車船連絡 四洮鼠疫消滅

洮昂路江橋因水漲不能徒步連絡、特由江省屬到汽船一隻、風船兩隻、以利行旅、每次能運旅客二百五十餘人、茲將其佈告錄下、案奉車務處十七號電開、洮昂路江橋因漲水不能得步連絡、前帶在案、茲由江省備到汽船一隻、風船兩隻、每次能運旅客二百五十餘人、由本月二十一號起車運絡、但持用之行李包裹暫停辦理、客票照常發售等因、奉此合行佈告週知云

又訊、四洮路雙門台站附近發生鼠疫、對於營業上非常注意、近因鼠疫消滅、營業恢復、出有佈告云、案奉車務處第十一號電開、雙門台附近一疫消滅、自今日起、雙門臺、三林、金山三站照常營業等因、奉此合行佈告週知

開原

演電影募捐勞軍

本報業列市民等爲各處均辦理募集慰勞金、原爲鼓勵討俄將士、凡爲國民者皆有應盡此舉、當已擬演電影籌捐、於二十四日因設備未齊、未得開映、昨（二十五日）該市民等假國貨陳列所開會、討論演影辦法、定於二十六日赴街遊行演影、使衆皆知、二十七日實行開映云

拜泉

騎兵連過境 奉令開往黑河

日來中俄交涉仍無正式解決之方法、對方備戰均是緊急、昨有由奉開來騎兵一大連、帶有機關槍、迫擊砲、並輜重甚夥、大車二十餘輛、飽載軍需、經過縣城、並未稍停、逕往克山而去、聞係開往黑河、爲預備隊云

哈爾濱

負傷團丁卹金

濱江縣保衛團丁馬長江一名、前因公負傷、業經濱江縣政府請准按季發給卹金在案、現該馬長江具呈將江縣政府請領十七年度秋季及十八年春季之卹金、以便應用、經李縣長准予轉請發核矣

最高法院東北分院 本月二十一日民刑各庭裁判案件如左

計開民二庭判決案件

一、武樹勳與傅本因請求交付股欵涉訟、不服前吉林第二高等審判分廳判決上訴一案

一、崔富與由景知因確認債欵及請求返還地價涉訟、不服遼寧高等法院判決上訴一案

一、郭俊城與郭文明等因請求撤銷祭產管理權涉訟、不服遼寧高等法院判決上訴一案

一、李萬雲與朱朱氏因確認婚約成立涉訴、不服遼寧高等法院判決上訴一案

一、孀立業與孀立環即焦立環因確認承繼涉訟、不服黑龍江高等法院判決上訴一案

一、張德與田兆成因確認地畝所有權涉訟、不服黑龍江高等法院判決上訴一案

民二庭裁決案件

一、終玉琴與廣遠盛號因木植及賬欵涉訟、不服吉林高等法院判決聲請緩期補繳訟費一案

一、吳術氏與裕新昌因請求交付街基執照涉訟、聲請佈長補正期限一案

吉敦鐵路局廣告 第十二號

本路全線工程業已告竣、逐漸趨入營業範圍、但本路常年用欵約需四百三十餘萬元、而進款不過一百七十八萬元、出入相差甚鉅、若不預先籌劃、力求收支相符、豈祗累患無窮之故、本路不得不參照東省各路運率、將三四五六等貨物運準酌量變通、略爲增加、以資挹注、并對于沿線大宗特產、仍分別核減運價、用廣招徠、業經呈准交通委員會在案、定自本年十月一日起實行、新增加運率附表列後、俾衆週知外、特此廣告

附件本路改訂貨物運率表

等級／區別	一等	二等	三等	四等	五等	六等
零擔	七厘	六厘五	五厘五	四厘五	四厘	三厘
整車	六分	五分	四分五	三分五	三分	二分

零擔以一百公斤計、整車以一噸計

（木材）元木（洋火木包含在內）方木、木板、原木減價二成五

拉法蛟河方木元木、因水運競爭關係、減價三成

爲減輕沿線居民擔負起見、關於高粱、小米、包米由吉運往沿線各站者、減價二成五、但祇限於整車

感謝良醫

鄙人於上月間左腿膝下內側上部偶生毫之功勢、晝夜疊處、性命危急、幸蒙友人介紹旅會伊育生醫院、經郭君繼分詳加珍察、確係時疫（流行性感冒）、此間體熱已增至四十度、則危險已達極點、隨時注射藥劑、又內服藥、其效徐徐、日施次日則郭君或又次日士煥女士輪流爲調治、乃日爲恢復、迄今每日至今、漸向即愈、該院精神復原、感激之餘、無以爲報、特此登報、明以彰該院妙術活人、而爲介紹患病同胞、速往求診、同壽域

金州會閣家街第八八五番戶 閻家承謹啓

介紹 仁濟醫院徐副院長最新發明 戒藥丸

前見滿洲報廣告、大連市東關街仁濟醫院院長徐春華先生發明一種戒煙丸、當即購服、果然見效、不想安然戒除、用亦爲同病者介紹焉（恕隱名）

保險的百揆忌煙露

一、准能頂癮

二、准不犯病無一點痛苦

三、准能十五天忌好（普通煙癮）

地址 遼寧小西關上頭郵局對門

百揆製藥公司營業部啓

電話一二八四

自動車新學生募集

自動車研究者之良好機會 青年諸君之最好新職業

十月一日新學期開始 運轉手數名採用 希望者本人來談

大連 自動車普及會

大連市惠比須町二〇八番地

中日文化協會 演頌 顧曲會

會場 協和會館 滿鐵本社東

會員券 特等日金參圓 普通日金貳圓

第一日	第二日	第三日
陽曆十月一日	陽曆十月二日	陽曆十月三日
陰曆八月廿九	陰曆八月卅日	陰曆九月初一
晚七時半開演	晚七時半開演	晚七時半開演
恩品維艷銘琴 武家坡	恩品維艷銘琴 三娘教子	恩品維艷銘琴 寶蓮燈
又頌演 烏龍院	又頌演 梅龍鎭	又頌演 哭祖廟
恩曉峯 李陵碑	恩曉峯 硃砂痣	恩曉峯 四郎探母

吉海鐵路工程局招考站務練習生廣告（第十六號）

本局現擬招考站務練習生二十名、應試資格及試驗科目日期如左

一、資格 高級中學（商業工業師範）及舊制中學畢業或具有同等學力者

二、年齡 二十歲以上二十八歲以下者

三、試驗科目 國文 英文 數學（算術代數幾何三角）史地 口試 體格檢查

四、報名日期 由十月十日至十七日止、隨繳最近四寸半身像片一枚、報名費吉大洋一元、錄取與否概不退還

五、試驗日期 十二月十日

簡章函索即寄 特此廣告

批售大宗麵粉

各牌麵粉期貨現貨、大宗批售、價値格外從廉、如蒙各界惠顧、即請函電接洽、無任歡迎、恐未週知、特此佈聞

營口 厚發合號記 啓 三菱代理

中日電話 二十七號 二四八番

營口永世街 成興厚絲房

新築高樓 諸貨備齊 尺碼公道 隨便參觀 本號開張 惠顧諸君

現已竣工 暫先交易 價格克己 陳列特奇 撰擇吉日 請駕光臨

電話一一六一番

奔馬性梅毒

梅毒！種類不同、有一種急性梅毒、能在數天之內、由局部腫爛、而遍及全身、瘋癱殘廢、不可收拾、此乃奔馬性梅毒也

海波藥

有清血滅毒之功、以藥力殺盡血中毒菌、梅毒初起、服之清腫退炎、無形消滅、梅毒破爛！服之去腐生肌、指日全愈、從此根本解決、終身永不再發

價目　大瓶貳元　每打廿元

總發行　上海四馬路　五洲大藥房
分發行　奉天鼓樓南　五洲大藥房
分發行　營口西魚市口　五洲大藥房
分發行　吉林粮米行街　五洲大藥房
分發行　哈爾濱道外　五洲大藥房

公司附設琴書影片

西崗 世界大戲院

自陰曆八月廿八日起映

大中華影片公司
磅礡製 總理奉安大典
轟動全國婦孺皆知 萬衆來看偉大巨片

下期預告 梁祝痛史

上海大戲院

陰曆八月二十日放映
明星公司最近傑作

社會尚武 愛情名片
眞假千金
（鄭小秋主演 宣景琳）

寺兒溝
明星大戲院

陰曆八月十二日開映
大中華百合公司

愛情冒險 警世佳片
駱駝王
（王元龍主演 譚雪蓉）

タバン二十一石標中時計

大廉價　八五扣

七號女用長形冲白金手表　每只金五圓九角
六號十八開双騎馬金手表　每只金七圓五角
參號德國學生夜光表　每只金九角五分
參號中山紀念表　每只金壹圓六角
二寸小臺鐘　每只金六角五分

本公司茲又運到最新式大批鐘表眼鏡式樣繁多揀選稱心今爲酬答顧客盛意犧牲益利學行新貨大廉價除報載各貨價外其餘鐘表照碼八五扣服鏡八扣爲日無多幸勿錯過

大連浪速町
愼昌鐘表眼鏡公司
電話四三九六

瑞有氏黑色補丸
補藥中第一聖品

瑞有氏黑色補丸眞樣

購者注意認明圖式免受僞欺

瑞有氏大醫生黑色補丸專治男女貧血五勞七傷氣虛咳嗽先天不足後天勞損勞心過度破身太早陽萎不舉絕嗣腰膝酸痛多年白濁或婦人白帶凡由腎虛發生各症服之均有奇效黑色補丸經售藥者均有出售或直向上海福州路八十二號瑞有氏藥行函購每六瓶五元郵力在內

上海英租界福州路八十二號　瑞有氏藥行
分發行奉天小西關祠堂對過　瑞有氏藥行
哈爾濱道外　瑞有氏藥行

介紹名醫

姚明甫君無論對於男女小兒痧疹瘟疫婦人胎前產後諸症無不手到病除藥到除根特此聲名

介紹人　張本政　聶廉潛　蔡少齋　劉臨閣　丁春符　鮑貴卿　孫錫五　劉麟閣　王幹臣　于彭年　范星廷　宮梆村

大連浪速町六番地
增盛藥房
呼出電話七二四三

靈驗非常　天下馳名
萬利止咳
東東

專治男女老幼傷風癆損久咳新喘及一切百般種種咳嗽服用二粒馬上見功立刻止咳痰消氣爽

（價目）每盒現大洋二元　小盒一元　每打廿元　十元

功效卓著　雷厲風行
補血固精丸

專治吐泄遺精腰背痠痛面黃肌瘦久年不孕凡係身體虛軟等症無不奏效藥性平和男女老幼四季可服美在一瓶奏效

（價目）每瓶現大洋二元　小瓶一元　每打廿元　十元

榮譽

主治說明不用細言顧客盈門戶限爲穿治愈者千千萬萬因下若不深信請先購試驗

歡迎　（一）本藥購者足大洋二元者贈送往復電車票（二）外埠函購足大洋二元者郵費在內不足者歸顧主自備郵費大洋四角五分

滿洲萬利分此東三省總經理　大連（奉天市場西尾上町四十四番地）
慈術大藥房
呼出人和公司電話二二四一〇番
效驗說明書函索即寄

雲旌書畫潤例

山水畫則　中堂五尺拾貳圓、四尺拾圓、三尺八圓　條屏五尺每條五圓、四尺每條四圓、三尺每條三圓　冊頁扇面等小品每幅兩圓、四尺每折三尺四
篆隸書則　五尺三圓、四尺兩圓五、三尺兩圓、對聯與中堂同價條屏每條照中堂五折
以上素絹加半　粉紙不收先潤後約期取件
通訊處　大連市磐尾街二百四十二番地　扈雲旌
收件處沙河口啓明書社　大連市西崗子東關街義成當

痛呀！痛呀！痛呀！

快到遼寧
五洲大藥房　家樂綿

購服法國新出世界最靈驗之一

止痛神藥　對於　邊頭痛●風火牙痛●發熱頭刺●腦筋痛●風濕骨痛●筋骨酸軟●以及一切

痛症服後立見功效

定價　每盒六回服者金票一元二角　每盒二回服者金票四角五分

服法　另有詳細仿單均裝盒內

中國總經理遼寧鼓樓南五洲大藥房中國電話一三七六

先施公司

製造廠設香港廣州

馳名化粧香品

今又運到　醒腦花露水　開胃果子露　爽身蘭花粉　嫩肌雪花香　艶容香蜜　美顏水粉　固齒牙膏　生髮香油　確能香一證拜

上等　百花香水　倚羅香水

採購諸君義與乎來　批發格外克已此佈

營口先施化粧品分行啓

肺病之新治療法

以肺病爲不治之疾者　已屬過去之夢　苟有適當之療法　必能治愈無疑　是盖無論何人所不能否定之事實也　然歐美諸先進國　以其治療法及豫防法之完備　故肺病患者年々減少　顧我東洋如中日兩國　反年年增加　雖由於風土氣候之關係　亦以其療法之不完全使之然也　今擧世界各大都市中肺病患者之統計如左

中國北京	人口百萬人中	肺病患者	五六〇九
日本東京	仝	仝	四六八二
俄國俄京	仝	仝	四五五四
德國伯林	仝	仝	二三九五
英國倫敦	仝	仝	一九八〇
美國紐育	仝	仝	一七五五

由是觀之　我中國爲世界上唯一之肺病國　年々犯於斯病者不知凡幾　是由地勢使然以其烈風而砂塵多　加以天氣乾燥　故患呼吸器疾病者亦自然多也　顧現今之肺病療法如（TUBERCULUM）結核素注射　血清注射　空氣療法　營養療法　藥物療法等其法甚多　雖各專門大家　競唱己說　研究不遺餘力　究未達於完全之域　不可不稱爲一大憾事也

本藥房發賣之康素乃　肺結核　最新之治療藥　經本藥房多年之研究　應用最新化學之智識所配合而成之良藥　用之於肺病初期即肺尖加答兒　肋膜炎　氣管支加答兒等　其効殆百發百中　雖第二期第三期之重病　亦能使病勢大退　而減其苦惱　康素者參考東京京都及各大學病院內科所用之肺病患者之治療法　以德國羅亞爾公司特製之著哥兒爲主劑　而配以健胃壯腸鎭靜諸良劑所製成者　用諸肺病患者　其効驗如左

第一　健胃腸　助消化　增食慾　長營養使体重大增
第二　有殺菌防腐之効　能防結核菌之繁殖且使死滅
第三　解熱　治頭痛　胸痛
第四　制止盜汗　夜間得以安眠
第五　能使精神爽快　元氣旺盛　活氣促心跳
第六　止嗽　祛痰　防咯血
第七　可使体力强壯　對於結核菌毒素之抵抗力增大

以上所述　强肺長壽康素對於結核諸症　及特種之靈藥　實有起死回生之効　其爲現今環球上最進步之靈藥　已爲識者所公認　固無待本藥房之喋々也　肺病患者諸君　其速服斯藥以浴再生之幸福　此本藥房所不勝希望者也

强肺長壽　新藥　康素

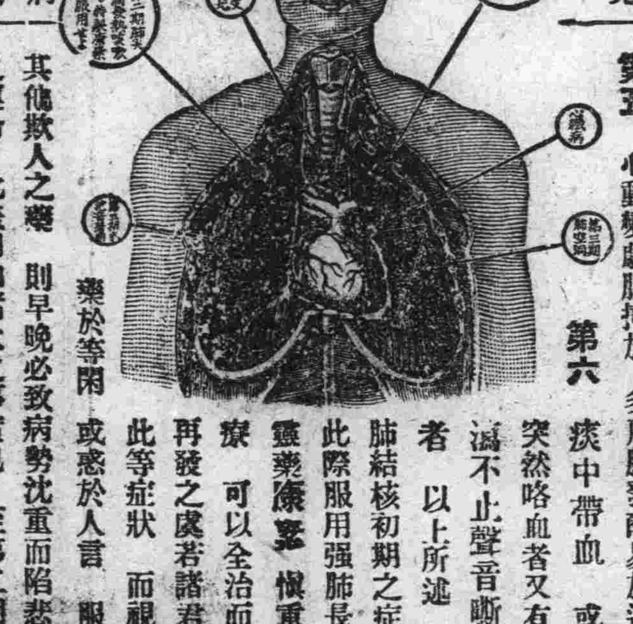

茲擧肺病患者易發之病症如左以供諸君之參考

第一　夜間就寢後或早晨初醒時　則起咳嗽　有綿延至一兩月者　咳時有吐痰者　有不吐者　其不吐者稱爲乾咳　乾咳持久不愈有發嘔吐者

第二　不咳嗽亦又不吐痰　但覺精神不快　懶於做事　平時所好之運動散步　讀書遊戲等忽然厭棄　活潑果斷之性質　變異急性優柔不斷　陷於睡眠不足瑣事細故　易致驚怖

第三　胃腸無病　而消化不良　食事不進　身体漸次羸瘦　体重銳減　皮膚蒼白　易受風寒　婦人則月經不順

第四　別無原因　惡每日午後二時至六時之間　常有三十七度二三分乃至三十八度四五分之發熱（普通健康人之体溫三十六度七八分）此間頭疼頗甚　身體疲倦　易於發汗　而解熱後精神爽快與平時無異

第五　心動變劇脈搏加

第六　多肩胛發酸易於逆上　痰中帶血　或有突然咯血者又有久渴不止聲音嘶嗄者　以上所述　爲肺結核初期之症狀　此際服用强肺長壽靈藥康素　愼重加療　可以全治而無再發之虞　若諸君有此等症狀　而視此藥於等閑　或惑於人言　服用其他欺人之藥　則早晚必致病勢沈重而陷悲慘之運命　此盖明如睹火之事實也　至第二期第三期之重症　則無論何人　一見即知其爲肺病患者　体溫則自朝至夕昇騰　咳嗽不止　咯痰不已　身體羸瘦　手足纖細　目眶內陷　顏色蒼白　頰肉大脫　呼吸困難　肋骨高聳　其可憐可怖之狀如此　然若服藥及治療法得宜　亦不至全部無効　若服用康素　而守本藥房所指導之養生法　必能治愈而求完全之効　諸君不必失望　但速服康素而已　早服一日　即早收一日之効　而得免於苦痛也

普通康素藥價　二十一日分　金五圓五十錢　七日分　金二圓

特製康素藥價　八日分　金五圓　十七日分　金十圓　卅六日分　金廿圓

康素中國各埠大藥房均有代售　就近採買爲幸

發售所　大連市山縣通一丁目　順和公司藥房

消閑世界

黑龍江禮俗見聞錄 (芸生)

蔚草之撒江風俗記、對於鄂倫春族之種種事跡述之頗詳、此不過對於黑省一部份之記載、其全省之風土人情、亦有頗堪記述者、余居黑省數載、於公餘之暇、輒與朋輩探討該省之風俗、物產、或爲耳食、或爲目覩、均詳紀之、茲就其普通人民之衣、食、住及婚、喪各方面述之、想亦閱者所願聞也

黑省多農民、疇昔雖有營站(驛站)之分、而皆業農之(水師營)屯(官屯)旗(八旗)戶、沾體塗足、婦女與共、更有寒家之女、無論已嫁未嫁、皆受傭耕作、其女工之裝飾、大抵首髓白布、而盤辮髮(出嫁之婦人、所梳之頭式、與平中旗頭座同)腰繫布帶、下赤雙足、雜於男夥之中、共同工作、了無猜嫌、男女農人冬夏皆處長衣、曾不見有服短衣而出遊街市者

黑省地處我國極邊、氣候寒冷、因之田地種植上、亦不若內地出產豐富、每年祇一季之播種(約於清明後播種立秋後收穫)以黍穀、麥、高粱、玉米爲大宗、然人民恒以蕎麥不麥爲食料、接待賓客多用稷米、寒家早膳多用米粥、晚則野蔬和土豆以食、男子飲食雖如是儉樸、惟大多數均嗜杯中物、量之大者、能盡高粱酒五六斤、每年舊曆二月初旬、必互相招飲、名曰「吃年茶」、倘於正月內舉辦年茶者、人謂年節甫過、各家之肉脯方豐、此際延賓欵客、實爲不敬而取巧、必於二月初旬爲年茶之期會焉 (未完)

俄國的離婚史

(續)他們就立刻離婚再不願意白供養一個妻、他們雖然是極力的反對、但是沒有反對的能力、所以祇得離婚、任丈夫支配、比解僱一個工人便當得多、似這樣的利用妻子的事情、是俄人才會想得到、現在已經成了一種習慣、時常有很多婦女們率候農民的選擇、這也是經濟壓迫發生出來的怪現象啊

俄當的結婚和離婚的新例與經濟壓迫、是俄國離婚統計加多的最大原因、而且對於生育問題、俄人大部份是主張節育、所以離婚時沒有兒女的阻礙、就是已經生育有了子女、在普通人的心理、在離婚的時候一定想攬爲已有、不肯交給對方教育、但這也是經濟壓迫掠奪他們和他們的天性所致、最近政府對於目下離婚的現象、看得實在太不成樣了、所以於贍養和兒女教養問題上、定了一種新例就是要求離婚的一方面、要付給對方相當的贍養費、或者一次付給、或者按月供給、贍養費數目的標準、和收入或財產相比例、大概需百分之廿五分、如果沒有這筆贍養、就不准離婚、至於兒女的教養費用、也由要求離婚的一方面負擔、雖然這種新例、仍然不是根本解決離婚增加的方法、但是至少可以減少一部份離婚的數目、在目下俄生活艱難的民衆、除了于生活上有妥善的辦法、很不容易談到改善婚律、如果不將根本的婚律改善、離婚的數目一定不會減少、祇有增加、不過在現在俄國的情形、改良生活也是一樣困難、可以見俄國的政策、是絕對荒謬的啊!

從戎雜記 王東初

山東臨沂縣、清季稱爲沂州府、古名瑯琊、現今舊府門上、懸有橫匾一額、題曰「瑯琊古郡」四字、城垣高而且厚、東西計約三里半、南北足二里餘、城外地勢異常險要、東西北三面、均爲沂河環繞、沙水長流、寬有五里、長難詳計、河外尚有土崗起伏、三重圍環抱城座、北門外、立有三尊碑石、一書「晉右軍王羲之之故里」、一書「孝子王祥之故里」、一書「漢武鄉侯諸葛亮之故里」、該有謂諸葛亮、原籍是河南、南陽府者、又有謂湖北襄陽縣者、均非確語、實則諸葛先生、原生瑯琊郡、以後徙居襄陽、此事請見三國誌、徐庶走馬薦諸葛一段、已經註明白、據該地士人云、臨沂城古今以來、向無攻破者、惜乎客秋、因該城要攻未下、爲我十七軍完全拆毀、該處產生黃黏草、可編草履、又可織編草笠、今市上所售之瑯琊草帽者即是、姑特誌之、以備參考

星期日偕友同訪崔友仁先生邸於凉水灣屯賦此祈教正 (皮口高斗山)

幾間茅屋起山根、萬木叢中一小村、三面峰高秋瑟瑟、一泓泉冷水浤浤、金風已綻東籬菊、玉液頻開北海樽、避世桃源君幸得、何須五斗向權門

凉水灣觀海 (地在皮口西)(皮口高斗山)

凉水灣頭夕照斜、層巒四處有人家、黃雲匝野高粱稔、白雪漫山蕎麥花、一片孤帆撐還浦、半當秋水浪平沙、江邊我亦行吟者、無限悲愴感歲華

歷史叢談 (二七九)

皇帝(五常)元仁宗賜衞士錢帛(延祐四年)周世宗不受泉州貢(顯德六年)漢高帝未忍忘晉(乾祐紀元前一年)唐高祖縱酒納賂(隋楊廣大業九年)唐莊宗不失手博之約(同光二年)古之人以仁義禮智信爲五常、五常者、人生平常之德、與生俱來、非由外鑠、孔子所謂中庸之德、孟子所謂良知良能是也、有生之後苦樂之境束之、榮辱之心逼之、甜言蜜語誘之、邪說淫辭惑之、聲色貨利、動之於外、憂愁禍患、傷之於中、有喪其天良、忘其故我、而仁義禮智信、五常之德、汩沒於無形、而不復發現者矣、況舉國若此、有楚楚之休、無一齊之傅、有十日之寒、無一日之暴、無惑乎世風日下、滔々者天下皆是、子不知有五常、何論三綱、子爲而不父其父、弟爲而不兄其兄、夫倡而婦不隨、今日夫婦、明日路人、戀愛自由、離婚再嫁、五常不爲五常、只可爲無常而已矣、雖然、古之人專講五常、試各舉一以例其餘、如元仁宗賜衞士錢帛、仁也、周世宗不受泉州貢、義也、漢高帝未忍忘晉、禮也、唐高祖縱酒納賂、智也、唐莊宗不失手博之約、信也、試申論之、夫人君之仁者多矣、元仁宗之仁、未必已造其極、然而見衞士有敝衣者、惻然憫之、命賜錢帛、若齊宣王不忍堂下之牛、是乃仁術、大有可以擴充者、此仁宗之所以爲仁歟、泉州南唐之地也、南唐今既降周矣、南北統一、是一家也、泉州入貢於周、往返徒勞周折、其仍奉金陵爲是、若晉周何可受而有之、晉爲契丹所滅、李崧馮道、諸大臣藩鎮、紛紛然皆已降敵、劉知遠稱帝、抗契丹、非篡也明矣、知遠爲石敬塘開國元勳、一旦晉滅、知遠心不忘晉、仍稱天福十二年、若莊宗國號稱唐、心不忘唐、禮也、明宗不改國號、心不忘莊宗、亦禮也、孔子曰、能以禮讓爲國乎何有、不能以禮讓爲國、如禮何、乃不傳、而旗裂豐州、非禮之罪、節度使戕屠使然耳

電影界 關東大俠放映先聲

東北電影事業、年來發展異常、殊爲一般人士贍矚所不及、考其原因、不外遼寧新生活公司竭力提倡之效、茲有破天荒首次出品(關東大俠)攝成全部三集、內容豐富、美不勝收、鄔麗珠女士色藝双全、此番扮趙窈娘、爲父報仇、百折不回、其敘事俠肝義胆、躍躍欲出、爲武俠劣片、眞不啻天壤之分、意、極合現代精神、空無誨淫誨盜之弊、與徒博虛名之新生活公司製此鉅片、其有功於社會殊不小也、聞新生活公司、此次不惜大犧牲、新出版之第一期(銀幕界)雜誌、每冊只售洋四角、預購者即可得(關東大俠)全部之優待劵三張、其提倡電影事業之熱忱、更可概見、并聞(關東大俠)任該公司附設各大戲院、次第放映、日期注定、關心此片者愼勿忽諸、(一)遼寧東北大戲院、十一月一日至六日、(二)長春大海大戲院、十一月十一日至十六日、(三)大連上海大戲院、十一月二十二日至二十七日、(四)安東明星電影院、十一月三日至八日、(五)哈爾濱華光電影院、十一月十三日至十六日、總之東北有此鉅片、不但爲各大戲院放一異彩、且可爲電影界闢一新紀元、預料放映之時、各院必有一番盛況云

介紹新刊

「中東路問題」業已出版 雷渭南著

△研究中俄及東路問題之惟一出版物
△爲中俄及東路問題之絕好資料

雷渭南博士所著中東路問題一書、委托本社印行、現已出版、全書都十餘萬言、舉凡東路之沿革、帝俄建設東路之作用、蘇俄以東路爲赤化中國策源之心、及造成此次中俄問題之主因、以及合同章制協定契約、凡有關於東路者、靡不羅詳盡、依次編入、此外並加以確切之批評、嚴正之論斷、認爲研究東路及中俄問題之唯一資料、近來關於東路之出版物、雖已汗牛充棟、但與此書相較、實皆不堪同世而語、本社因中俄問題日趨緊張、國人雖欲明瞭、惟苦無書參考、用特提前印刷、以供需要、全書共二百餘頁、精裝一厚冊、實價現大洋一元、外埠另加郵費兩角、如欲購、立即掛號隨郵寄奉、初版僅出二千冊、欲購從速即寄、再有欲代售者、印有詳章函索

總發行所 哈爾濱道裡國際協報社發行部

仿元人繪 三國演義

仿元槧三國志平話 查月南先生繪 (版權所有 禁止轉載)

百九十二回

孔明歸到寨中、升帳而坐、謂衆將曰:「吾今此計、不得已而用之、大損陰德。我料敵人必算吾於林木多處埋伏、吾卻空設旌旗、實無兵馬、疑其心也。吾令魏文長連輸十五陣者、堅其心也。吾見盤蛇谷止一條路、兩壁皆是光石、並無樹木、下面都是沙土、因令馬岱將黑油車安排於谷中。車中油櫃內、皆是預先造下的火砲、名曰『地雷』、一砲藏九砲、三十步埋之。中用竹竿通節、以引藥線;纔一發動、山崩石裂。「吾又令趙子龍預備草車安排於谷口。又於山谷準備大木亂石。卻令魏延賺兀突骨并藤甲軍入谷、放出魏延、即斷其路、隨後焚之。吾聞利於水者必不利於火。藤甲雖刀箭不能入、乃油浸之物、見火必著。蠻兵如此頑皮、非火攻安能取勝?使烏戈國之人不留種類者、是吾之大罪也!」衆將拜伏曰:「丞相天機、鬼神莫測也!」孔明令押過孟獲來。孟獲跪於帳下。孔明令去其縛、教且在別帳與酒食壓驚。孔明喚管酒食官至坐榻前、如此如此、分付而去。

卻說孟獲與祝融夫人并孟優、帶來洞主、一切宗黨在別帳飲酒。忽一人入帳謂孟獲曰:「丞相面羞、不欲與公相見。特令我來放公回去、再招人馬來決勝負。公今可速去。」孟獲垂淚言曰:「七擒七縱、自古未嘗有也。吾雖化外之人、頗知禮義、直如此無羞恥乎?」遂同兄弟妻子宗黨人等、皆匍匐跪於帳下、肉袒謝罪曰:「丞相天威、南人不復反矣!」孔明曰:「公今服乎?」獲泣謝曰:「某子子孫孫皆感覆載生成之恩、安得不服?」孔明乃請孟獲上帳、設宴慶賀、就令永爲洞主。所奪之地、盡皆退還。孟獲宗黨及諸蠻兵、無不感戴、皆欣然跳躍而去。後人有詩讚孔明曰:

羽扇綸巾擁碧幢、七擒妙策制蠻王。
至今溪洞傳威德、爲選高原立廟堂。

長史費禕入諫曰:「今丞相親提士卒、深入不毛、收服蠻方;蠻王今既已歸服、何不置官吏、與孟獲一同守之?」孔明曰:「如此有三不易:留外人則當留兵、兵無所食、一不易也;蠻人傷破、父兄死亡、留外人而不留兵、必成禍患、二不易也;蠻人累有廢殺之罪、自有嫌疑、留外人終不相信、三不易也。今吾不留人、不運糧、與相安於無事而已。」衆人盡服。於是蠻方皆感孔明恩德、乃爲孔明立生祠、四時享祭;皆呼之爲「慈父」;各送珍珠金寶、丹漆藥材、耕牛戰馬、以資軍用、誓不再反。南方已定。

卻說孔明犒軍已畢、班師回蜀、令魏延引本部兵爲前鋒。延引兵方至瀘水、忽然陰雲四合、水面上一陣狂風驟起、飛沙走石、軍不能進。延退兵回報孔明。孔明遂請孟獲問之。正是:

塞外蠻人方帖服、水邊鬼卒又猖狂。

未知孟獲所言若何、且看下文分解。

海城分社啓事

啓者本報牛庄代派處經理劉洗塵、已於本月廿四日辭職、另聘樂君百英爲牛庄城代派處長、由九月廿五號起、該城報務歸樂君經理、並重換發記字區別、收款單據、無百英字之舊報、概歸無效、九月廿五日以前、發生任何事端、與樂君無干涉、嗣後如有定閱報章、希與樂君接洽可也、此啓

海城分社長 林化青

定價劃一 好機會 童叟無欺

本號由杭新到各種綢緞呢絨棉布、揀選中山服各國貨專做洋服大衣鞋帽、男女時式更衣、手工特別廉價優待、規定七扣、爲此廉價三十天、見特此披露、務望諸君光臨、勿失此機、特此登報以資周知

德惠縣 德源盛主人啓

長春頭道溝敦慶祥紬緞貨店

經售綢緞呢絨顧繡華洋雜貨布疋 八月十九日開幕大減價 化粧鐵床
照實碼九扣八二月二十七爲止 電話長日一〇〇六

仁記洋行華帳房

啓者本賬房於九月一日接收仁記洋行事務、專辦一切進口各種呢絨雜貨大小五金各種機器電料及礦產用品等無不應有盡有、并代有水火人壽保險、向在各大商店信用昭著、倘蒙各界惠臨敝行無任歡迎

駐遼英商仁記洋行東三省總賬房啓 電話 中國一五二三 日本三三九番

遼寧英商仁記洋行啓事

啓者本行前任經理臧蔭自八月十七日被辭、現聘馬君遇風孫君仲蔚二君接收經理一切、於九月一日正式辦公、嗣後惠諸君可直向該君二接洽可也

賤賣

今有日站平康里素蘭班住房一所又彌生町一番地瓦房一所計四十餘間廉價出售有願買者請至彌生町長發當接洽

本房主人謹白

駐營滿洲報常年法律顧問通告

本律師等現受駐營滿洲報分社長孫君富山聘爲常年法律顧問、嗣後如有侵害該分社及孫君富山名譽身體財產其他一切法益者、本律師等依法應盡保障之責、特此通告

律師 祝清華 周恩麟 同啓

事務所 營口楊武門街 長春西四道街田家大院 電話三〇九番

敬告同胞

蘇俄違犯公約侵我路權、復侵我邊境、我民衆應一致防軍需、我國同胞愛國不避、本莊精良名譽、各界贊許、茲值秋令更衣、際此寒之時、特于九月三日起大減價、冊照碼七扣承做、料金字下單每架衹收現五毛、以資優待

遼寧鐘樓南 裕和綢緞莊啓 電話二四二二

總廠 杭州豐禾巷

支店 濟南院西街緯三路 南昌洗馬池 哈爾濱三道街五道街

北京 亞康節 徵收論蔣廣告

本年陽歷六月間、先生批蔣命風波、所有盛京滿洲公報民報晚報均登數日、又丙寅年夏曆七月初一日登新申兩報批蔣、大得志之後、已年不利必時蔣未到鄂也、近觀南方空氣、先生之言奇驗、眞不愧中國第一預言家也、閱有與上海遼寧論蔣廣告、來問律者、先生優待減半收潤

萬人公啓 寓日站瀋陽旅館三十九號 鄂批五元 細批十元

吉海鐵路工程局廣告 (第十五號)

爲廣告事、現查本路石渣逐段舖平、路基日漸鞏固、爲謀旅客便利起見、而行車速度自應增加、擬自十月一日起改訂行車時刻、恐未週知、特此廣告 附改訂時刻表

自民國十八年十月一日施行

吉海鐵路工程局 混合列車暫行時刻

下行 11次		站名		上行 12次
8.30	開	黑牛圈	到	15.55
8.36 8.45	到 開	吉林總站	開 到	15.29 15.22
9.22 9.23	到 開	口前	開 到	14.45 14.44
9.57 10.04	到 開	西陽	開 到	14.10 14.05
10.41 10.42	到 開	一面山	開 到	13.27 13.26
10.53 10.56	到 開	雙河鎮	開 到	13.15 13.12
11.25 11.26	到 開	取柴河	開 到	12.43 12.42
12.03 12.20	到 開	煙筒山	開 到	12.05 11.48
12.50 12.52	到 開	小城子	開 到	11.18 11.16
13.30 13.31	到 開	蕎麥楞	開 到	10.38 10.37
13.59 14.09	到 開	磐石	開 到	10.09 10.01
14.46 14.47	到 開	靠山屯	開 到	9.24 9.23
15.08 15.09	到 開	團林子	開 到	9.02 9.01
15.30	到	朝陽鎮	開	8.40

大連德泰號紬緞莊廣告

本號開辦有年專運呢絨綢緞有美盡備無待自誇時值金風滌暑玉露橫秋重新務到最優流行綾絹綢爲歐式時髦呢絨嗶嘰喜壽贈品一應俱全定價不二分外克己凡蒙賜顧無任歡迎

開設奧町五五 電話七四四五(長)五二八二

自動車新學生募集

自動車最進步將來發達 青年諸君新生活之幸福

每月一日入學

滿洲自動車講習所 大連市沙河口元町一二八番地

三越新到各種貨物

現當秋冬之交正去單衣而易袷棉之時 敝號迎顧主之心理應社會之需要已將秋冬季應用各種最趨時之莫大小製品絨糸製品絨製品預備齊全由陽歷十月一日在敝號開陳列會定價格外從廉其餘如歐美各國及日本所製造之優等化粧品各國高級食料品諸貨均備價値無不從廉以供諸公選購如蒙賜顧無任歡迎

中華民國十八年 月 日

大山通 三越

大連上海大戲院

空前絕後的國產佳片來了

本月自十一日起在新生活公司附設大院各戲放映

關東大俠 一二集

武術偵探冒險俠義巨片

導演任彭年 主演鄔麗珠

莫怕 山崩地裂 肉搏劇鬭 屍橫遍野
奇怪 飛簷走壁 飛刀機關 來去無蹤
眞險

新生活影片公司首次出品

十月廿二號起一二集各演三天

營業移轉廣告

營業種目 一、金品請求 二、人事探聞 三、紛爭事件調停 四、民刑訴訟事情 五、債權債務及其他

啓者本事務所從來開設於大連市西崗街二三六番地、諸君惠顧各界不少、今般由舊地遷移大連市山吹町十八番、(譯家屯運動場東側坐南向北樓房便是)運輸商館舊址、恐未週知特此佈告

大連市山吹町一八 根元介辦事務所 主人 根元長山郎 事務員 劉仁澄 電話六三〇九番

邊業銀行廣告

本行資本國幣貳千萬元呈由政府核准享有發行紙幣代理國庫特權專營各種存款放款匯兌貼現及普通商業銀行一切業務匯水利息格外克己辦事手續尤爲敏捷如持本行券作匯東三省境內各地分行一律免收匯水倘蒙賜顧無任歡迎

總行 遼寧省城大南門內路西德隆店胡同

電報掛號 九九九九 電話總裁室(一)五六四 營業室(一)六五八 總經理室(一)六五七 傳達室(一)六〇七 北寧長途電話(二)四五八 日本(二)七

分行 天津 營口 新民 吉林 安達 上海 安東 遼陽 長春 綏化 大連 錦縣 通遼 雙城 山海關 四平街 哈爾濱 黑龍江

代兌處 除在遼寧本總行營業時間隨時兌現外並委託左列各商號代兌

遼寧省城大西門裡商業銀行 遼寧省城大東關大街東記絲房 遼寧省城大北關下頭藥房公 遼寧省城小西門裡金和水

齒科 早川醫院

院長 早川高志 大連市西通九十三番地 電話三九七一番

度量衡測量器製造修理販賣

此次新度量衡工藝已告落成、能力既大、價值低廉、滿洲可稱首屈一指、並承各國度量衡器之製、大連惠比須町五十八番地

水上洋行 電話六九四一番

聲明逆孫不道

余之孤孫姜德良幼時失學、近年來旣吃喝嫖賭、交結匪類、不事正業、余屢加訓誡、不知悔改、本家庭爲我家庭之孝道、竟敢私自出外、恐有假借名義、在外招搖撞騙等事、日後倘有冒名欺騙之事、概與本家無干、特此聲明

教化縣江東屯 姜仁基謹啓

史惟記鐘表眼鏡行 秋季大減價

本行分設大連迄已八載對於各項鐘表眼鏡均哲樑精選向歐西各國名廠定製翹非誇言斯衆者所可比擬信用尖学向荷各界照顧盛情可感刻值三秋爰集行破天荒大減價兩星期藉答厚誼各貨均照本出售逾此期限仍須原價不得援廉價通融各界仕女幸勿交臂失之

- 四寸本牌背鈴鬧鐘　每只特價金九角五分
- 四寸本牌單鈴鬧鐘　每只特價金壹元壹角
- 五寸意大利双鈴鬧鐘　每只特價金壹元四角
- 五寸意大利單鈴鬧鐘　每只特價金壹元貳角
- 五寸德國夜光双鈴鬧鐘　每只特價金貳元
- 二號瑞士製造夜光懷表　每只特價金壹元五角
- 三號瑞士製銀面卡字懷表　每只特價金壹元五角
- 三號本牌瑞士定製卡字懷表　每只特價金壹元
- 玳瑁架國產眞水晶養目鏡　每付特價金四元五角

花色繁多不及備載各項貨色莫不便宜

注意

本行二樓增設特殊寫眞禮聘專門技師依科學方程配置光線一切器械均嚴選定自歐西不日可到所有設備悉按最新式購置爲大連從來未有唯一之寫眞館其招待週到價値低廉猶餘事也工竣即行開幕先行露佈

大連市浪速町四十三番　電話三三二二番

家庭急備 婦女良藥 保元膏

世界第一　寰球無二　婦女中靈藥

此藥發明四十餘載　效能卓著救活婦女　康健異常　產生子女　不勝數計　有病全治　無病强身　美容補腦　益壽延年　四季可用　人人適宜

主治

經血不調　色氣不正　白帶赤帶
乾血成癆　氣短血虧　腰腿疼痛
發燒發熱　筋骨麻木　常患小產
不思飲食　心虛心跳　夜眠少睡
自汗盜汗　下元虛寒　小腹疼痛
癥瘕積聚　肝氣橫行　胸脇脹悶
嘔吐惡心　臨產腹疼　交骨不開
產後虧損　病後虛弱　美容減少
形容枯瘦　子宮諸病　久不生育
婦女百病　無不應效

大瓶重四兩小瓶重二兩每兩定價大洋三角

各大商埠城鎮區著名藥店雜貨商均有代售願爲代理面議函商均極歡迎

營口總製造廠　善和堂
洮南分製造廠　善和堂謹啓

每逢公餘之暇咸欲覓一俱樂之所以資消遣並恢復精神然而一般血氣方剛的青年竟將此休息的時間作了尋花的機會捨身尋樂流連忘返焉知道樂極生悲遺害非淺大槪在壹星期以內便覺身體不爽體溫增高什麼魚口便毒下疳楊梅淋濁等症相繼而起豈不苦惱已極嗎欲求轉悲爲樂之術還是這凱輯士老牌舉藥喜肥力能治一切的花柳毒症或注過數次藥針無效或逢春復犯無論遠年近起定能除根

每瓶大洋一元五角

清血解毒 喜肥力

主治清血解毒除濕化瘤、皮膚斑點、梅毒痲瘡、骨節疼痛、癩症潰瘡喉鼻腫爛、升頂歸後、梅性疥瘡瘰癧、脚氣、毒性結核、軟硬疳疾、血分不清、虧氣虧血、男婦各種癆瘵 及婦女花柳梅毒症、或毒性不孕、或因毒閉經、或梅毒化胎、或子宮作潰、或毒串終身不孕、赤白帶下、信水差前差後、或終日淋漓不止、以及脫落毛髮、頑毒痔瘡、喉痛音啞、毒染口蟹、或梅毒入骨、一經服用、百毒俱消、血液立淸、元氣恢復、其身體繼之而壯、設無病之預防、或疑似之毒症、及直接傳染、間接傳染、均可服用、無不立效如神

淋濁聖藥 巧拿淋

這是空前未有之新發明淋濁逐根聖藥巧拿淋丸 Gonorrhoea Tablets 專治疚濁淋症醫藥無效或時愈時犯試服此丸定可斷根因該丸內含有三大要素一純檀香精 Sandal 二沙費爾 Sallo 三(梅大靈藍 Methylene Blue)此三種藥品均係殺菌滅淋淸帶保毒之貴重藥料凡各國醫學博士無不稱贊爲決妙之良方也主治五淋白濁便不清尿道潰爛小便困難尿中混血尿道閉塞膀胱發炎疚濁重症請賜試之定能應驗如響一瓶除根永不再犯

每瓶大洋二元五角

各埠代理店

奉天五洲藥房　奉天中西藥房　奉天大德生　奉天歐美西號　奉天歐美東 [illegible]

總發行　哈爾濱泰華西藥行　分發行　江省吉林泰華西藥行

東三省官銀總號廣告

茲將總分號營業要目列載於後

甲 匯兌 本大洋匯兌券免費通匯地點 奉天、東豐、通遼、通化、興京、綏中、柳河、寬甸、洮南、彰武、新立屯、范家屯、山城鎮、義縣、北鎮、盤山、西安、海龍、本溪、台安、鳳城、錦西、西豐、海城、臨江、洮南、岫岩、遼陽、郭家店、八面城、開原驛、鐵嶺、營口、洮仁、昌圖、遼中、復縣、撫順、吉林、長春、延吉、哈爾濱、哈爾濱道外、寧安、下九台、黑龍江、昌黎縣、雙山、呼蘭、雙城、開原城、留守營、上列地點如係匯票概免收費至於匯手續不同匯水電費臨時商定 安達站、綏化、呼蘭、匯兌券每百元加收匯水一元 本哈爾濱現大洋券並得在上列各處匯兌京津申銀洋款項其匯水行市臨時商定

乙 押匯 哈爾濱道裡、哈爾濱道外、黑河、天津、上海、八面城

丙 各種放款 總分各號均可兩作放款

丁 各種存款 收受定存活存各地點 奉天、營口、開原驛、公主嶺、四平街、鐵嶺、新民、遼源、錦縣、通遼、安東、

戊 倉庫 哈爾濱道外、黑河、黑龍江、海拉爾、安達站、綏化 設有倉庫各地點 奉天、營口、公主嶺、海城、長春、哈爾濱

本銀號資本總額奉大洋貳千萬圓東省重要地點及京津申魯各地均設有分號及通匯機關專辦匯兌押匯抵押放款貼現放款保證放款以及收受定期活期各種存款并設有倉庫以備堆存押款貨物利息匯水無不允辦事手續異常敏捷凡蒙惠顧無任歡迎

長春益發銀行

本行專辦各處匯兌並作存放各種款項外放信用保證貼現抵押收可存定期活期均相商規定利率無不公允匯兌計信分匯電匯票等類悉從客便所收匯費素著低廉信用素著手續簡捷久爲各界諸君稱善並爲便利顧客起見收付各款及匯兌事項於營業時間之外亦可通融茲將通匯各處地點列下

濟南　山海關　留守營　昌黎　灤縣　德州　齊城　湯家河　青島　泰安　周村　煙臺　克山　通北　林子　佳木斯　富錦

本行　吉林　哈爾濱　黑龍江　下九台　四平街　安達站　雙城　大連　開原　張家灣　公主嶺　營口　鄭家屯　上海　天津　北京

營業部 日電話二二九六　匯兌部 日電話二〇五六　經理室 日電話二六七一　儲蓄部 日電話三六一三　電報掛號 華文四一三五

肝火中燒・最易激怒・世人往往因小不忍而亂大謀者・由於憤怒・實由於肝火

君有肝火否・盍服第威德潤腸丸以平之・藥料完全植物質・毫無刺激作用・日服二粒・肝氣不作・祝君前途更多勝利・

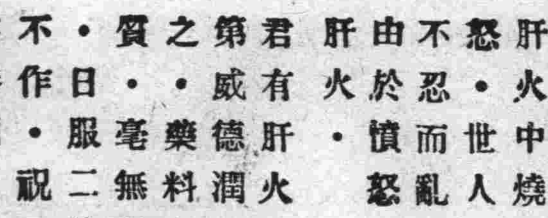

價格低廉祗售兩角

第威德潤腸丸

各大藥房均有出售

却彼睡魔

飽即思眠乃夏令昏沉之通病其故未必均係夜間失眠不過肝經失序耳與其晝寢而增困無寧服用清導丸調肝導滯藉以醒腦提神也

清導丸性和而効大粒小而功宏舉凡肝胆失調頭暈頭痛口臭痔瘡以及泄瀉痢病等症均善治之焉

江蘇沭陽裕恒號周君仁昌來書云『鄙人久患肝經不調大便秘結近服清導丸數劑竟能大解時行精神清爽百病莫侵眞可喜也』

清導丸每瓶大洋六角六瓶大洋三元遠東總發行上海江西路六十號韋廉士藥局各藥房均有代售

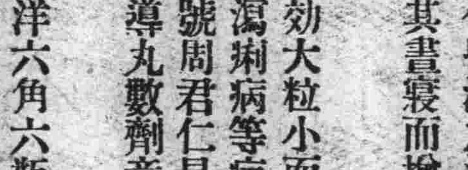

注意國貨

內務部化驗　農商部註冊　牛首商標　中藥每包價洋一角

氣味芬芳香甜適宜　口中常香解臭妙品　懷中常備之神劑　人人必需之雲丹　健胃清心　避疫解暑　雲丹

總發行所營口義興成餘記藥行　電話一千二百六十三番

經官化驗純粹國貨夏令消暑驅毒清腦防疫衛生殺虫人人必需全國馳名功效無敵之老牌雲丹已經發售了

主治效能

胃不消化　時行傷風　中暑中寒　時疫急痧
口臭牙痛　子午吊脚　絞腸閉塞　赤痢血痢
嘔惡心跳　大便閉塞　四時時疫　舌燥口乾
水瀉痢疾　腹脹噎膈　霍亂吐瀉　肚痛胸悶
頭痛燒熱　宿酒痞塊　煙酒暈船　食不消化

定價表

大包現大洋五角
中包現大洋壹角
小包現大洋五分

營口西大街　電話一一六三　義興成餘記大藥行　總發行所

Center stove

模範火爐

二記念付帶彩品破天荒之大發賣

一、商號改稱記念（元恒六本店）製造發賣處　大阪　山本最商店

二、開業廿五週年紀念（滿洲總代理店）大連伊勢町　久保洋行

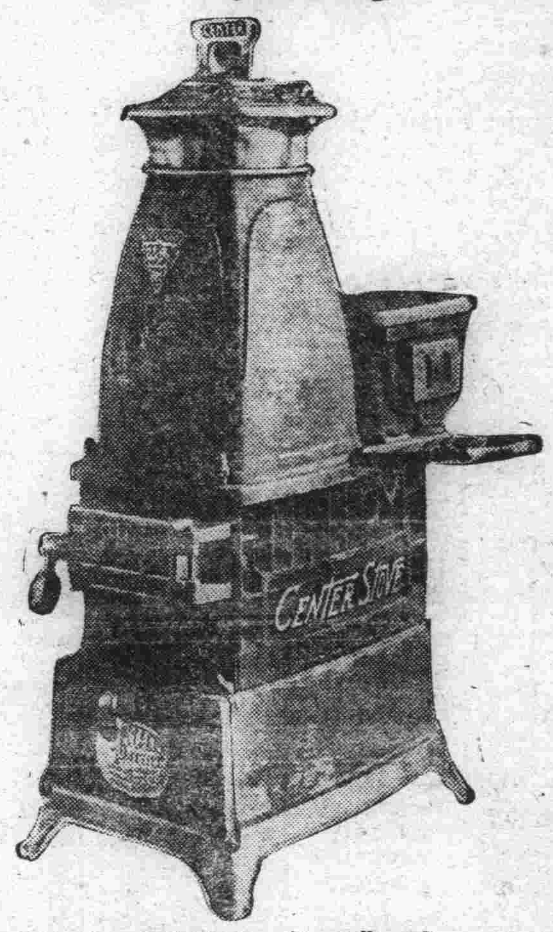

金參千五百圓大景品

有絕對無煙之優點並能節約六成之燃料

定價 一百拾九圓五十錢至八十八圓

今年之暖爐界、類似品甚多、故顧客多陷於迷離之途、竟行難辨優劣然欲選購優良暖爐請訂購改良之昭和四年式之新式先達牌暖爐、絕對無煙、燃料經濟、萬勿失此良機也云

先達牌洋爐子一個之顧客贈予彩品抽籤券一枚

壹等　四百圓　自動自轉車壹　輛
貳等　壹百圓　勸業債券五　枚
參等　五拾圓　同　十二枚
四等　參拾圓　同　二十枚
五等　貳拾圓　同　廿五枚
六等　拾　圓　同　三十枚
七等　塗料（壹個二十錢）三千枚
賣出期間　昭和五年二月末日
抽籤期日　同　年三月十日

彩品抽籤時爲期公平由警察官新聞記者列會之下在本店內施行之

TRADE MARK センター PAT

各地特約店（順次不同）

大連市浪速町八
大連市磐城町
大連市若狹町
大連市伊勢町　華商
五八大連市奧町　華商
四三大連市巴町八九
大連市聖德街三丁目
大連市榮町一五
大連市岩代町
大連市信濃町市場前
大連市入船町二
旅順市乃木町
金州東門街
瓦房店昌隆街
大石橋驛前
旅順市乃木町
長春富士町三丁目
吉林粮米行街
四平街北四條路
鞍山北三條路
奉天富士町六番地
鐵嶺西門大街
瀋陽本町
安東縣五番通七丁目
哈爾濱道裏地盤街
撫順東五條通一八
開原大街
本溪湖永利町　華商
奉天城一商場　華商
奉天南市場
大連市加賀町八番地
遼寧小西門外　華商

石田洋行　福田金物店　德義洋行　德大號　德利號　田中商店　大德屋本店　杉元商店　津田井商店　山城屋商組　佐藏　緒方商店　須藤長衛門　小川政次郎　かぎ屋商店　岳南公司　石山商會　大久保洋行　大連洋行支店　野田洋品店　久保洋行支店　權太商店　鈴木洋行　高柳商店　日光洋行　樺島清　安阪商店　大塚支店　明記照相舘　公興五金行　永和公司　肇新窯公司

電話番號　四八四五　三七〇四　三〇七一　五九四七　六六八一　九二三五　三八八七　六五一四　四六一二　六八〇七　四八七八　四二　六一　三番　三八二　五一　二〇八　一四九　三五七　四五四八　二七　一七〇　日三六八　支四五八　四八九七　四三三　三九一　六九〇二

滿洲總代理店　大連　久保洋行
（電話四三五三・七四三〇番　振替大連七六七番）

製造發賣元　大阪　山本最商店
（元恒六本店改）

霍乱預防服仁丹

●論由仁丹實現胃腸內無病菌之狀態

夫强健之人胃中本無黴菌之存在誠以含有適量之胃液乃天賦之消毒液也然而胃亦有時受病爲之弛緩殺菌能力遂低下矣

仁丹一藥斷非單純消化劑實與胃腸之本質以活力壯盛機能立使弛緩復張促適量胃液之分泌故對於劇疫豫防消化增進食慾加多抵抗力同時奏効目前劇疫流行之際無論何人由于朝夕愛用仁丹容易得實現胃腸內之無菌狀態是特所以切冀現時服用無怠也

格言　大膽之鼠巢于猫耳（古諺）

仁丹賣法　●小包五分　●中包一角　●特別包五角　●特大包七角

化粧次序　双美人牌香皂　双美人牌洗臉粉　双美人牌雪花膏　双美人牌花粉　牙刷子　水刷子　双美人牌頰胭脂　双美人牌刷花粉　美人

擦面最宜　双美人牌香皂

以最新化學與四十餘載之經驗始得製成此絕世優良香皂

東北人物志

推薦狀第十七次 九月三十日發表

瀋陽

程文選三六 張學良三〇三 張煥相一九九 那士廉一七三 金一九六 袁金凱一六九 張振鷺一四九六 鄒作華一四四 韓麟生一八九 李德新一二五 于長富一二六 白崇振一〇七 陳文學七三 于於六七 魯穆庭六四 沈能毅六三 劉海泉五八 趙甫時五八 常計高一〇〇 劉一飛四八 陳慶隱一〇〇 三三 富占魁三八 蔣登翔三九一 朱光沐三四 彭賢三九 隋鳳山三 杜忠霖三七 韓色旺三〇 董子衡三八 陳藝三〇 袁大啓三六 李凱一九八 周濂一九〇 吳恩元一九〇 荊有岩一八七 張子麟一九 潘備一六五 劉廣福一六三 韓毓秀一六三 沈瑞麟一六一 劉錦堂一六〇 于春姬一五七 莫東鎮一五一 楊子雙一五七 梅佛光一五六 劉子奇五五 王述文一五三 吳英元一五〇 高蔭周一五〇 張恕遠一五〇 王鴻綸一五〇 張齊賢一四八 張德純一三五 趙鎮一三五 魏尖章一三三 張輯顏一三〇 臧爾蔭一三〇 王致和一三〇 張振鵬一三〇 胡頤齡一二四 王維周一二〇 鄭毅卿一二〇 郭紹潤一一九 梁璞一一五 張玉良一一三 范浦江一一〇 趙翰九一一〇 高勝岳一〇八 周迪評一〇五 胡純讚一〇四 羅文幹一〇一 王金川一〇一 劉鶴齡一〇〇 李玉璐九八 朱慶瀾九八 丁鑑修九三 景綏八八 李益三八七 劉維姚啓元九一 孫旭東八八 關勇八一 趙延緒八一 周守一八一(以下八十票)劉毓秀 齊志青 王烈 孟俊臣 王康階 李中橋 臧允明 劉錚遠 盧乃賡 劉泉山 熊玉崑 韓允符 樂玉璞 端木傑章 逢夫 孫景濤 黃曾元 許賓蘅 夏清浦 馬名良 高顏咫 李鐵東 金哲忱 谷秀岩 李孟興 王馨九 王紹言 江華 美相臣 李文溥 吳升瀛 王華隆 信綱 范先炬 宋昜剛 馬恩忱 鮑華麟七六 陳大群七五 馬周忱一五 馬兆琦七二 劉逢元七二 楊正治七〇 戴榮九七〇 劉鳳來七〇 張立恒七〇 臧啓芳六八 楨六一(以下六十票)彭鴻魁 張益方 李晦九 王家駒 王恩惠 韓蘊森 闞鐸 潘士賢 董仲華 崔成謨 胡潤圃 陶明滄 王守中五九 曾廣麟五九 陳興亞五八 王明宇五八 胡若愚五八 趙子義五八 郭久安五七 陳承藻五七 劉鳳竹七 李紹華五六 莫德惠五六 談國桓五五 邵文凱五五 于學忠五四 吳鎭和五三 王樹翰五三 蔣文娥五三 王鳳桂五三 齊恩銘五三 姚五二 霍凝五二 楊澤沛五一 李延芳五一 于沖漢五一 楊雲史五七 張學銘五一 王樹常五一(以下五〇票)由

玉堂 李鼎新 李寶忱 金漢 宣 胡曉東 范信卿 張過讓 趙永泰 才運隆 馬元 寧 廣堯 徐上達 李鳳璋 鞠岱 三 劉煥然 鄭秀琦 楊煥彩 楊慶祥 傅稚軒 高潔忱 姚 東漢 林郁文 孟慶森 李全 吳起 朱力罕 王品清 金殿 榮 霍西年 陳樹棠 高賓忠 傳士偉 何豐林 談國楨 四八 劉翼飛四七 李海舟 四五 趙悅興四五 張士賢四五 王不承四五 張文軒四五 汲金純四五 王家瑞四五 馬憲章四四(以下四十三票)項子中 于化龍 顧德連 袁青 王大中 徐純一 楊振 高松岩 景福 吳蔭棠(以下四十票)郭順成 楊殿芳 王惠芳 楊惠普 寧夢岩 閻毅 張吉堃 唐琨 胡亞衛 朱成鈞 錢公來 王瑞華 維新 郭道甫 郭福宸三八 宋大沛三八 王興義三八 胡文浩三八 馮景異三八 趙慶桂三八 高任儒三七 馬遇風三七 王新三三七 高文翰三七 趙生三七 陳立本三七 李德榮三六 霖雲三六 王克敏三六 張守謙三一 孫仲麟三六 楊毓珣三六 王文錢三五 董清三五 楊品一三五 秦永義三五 高學錄三五 姜書紳三五 賈文奇三四 于國翰三四 陳欽順三三 高魁五三三 劉遇臣三三 彭國三三 于國輔三二 霍文耀三二 賈振瀛三二 孫慶綿三二 吳晉三二 聞學善三一 馬程萬三一 郭水年三一 李鴻達三一 車連惠三一 王世齡三一 徐慶春三一 陶倘銘三一 湯爾和三一 岳兆麟三一 衣文深三(以下三十票)叢殿才 王騰 齊富 陳福全 王玉文 謝士元 金誠 高峰 拳星 李珍 鮑鳳池 劉蓮鴻 許光遠 馬元 李叩章 劉忠幹 劉逢源 石張連春 徐世謨 宋錫珂 英 奎石 孔昭焱 趙欣伯 吉甫 王維都 趙星南 姜二九 甲潔忱一九 郭恩海二八 韓耀純二八 許德廣二八 張延樞二八 李文炳二八 董舜二八 高紀毅二八 杜國珍 秀良二八 呂正榮二八 王二七 翁敝祥二七 胡式禹二七 戴文章二七 孔令鐸二六 臧春榮二六 劉廣二六 王德恩二六 李廣琳二六 王立序二六(以下二十五票)張繼勳 宮爾山 王雲峰 張銘閣 侯榮 竇宗貴 劉德修 柳秉鈞 王家楨 關思九二四 王佐三 二四 周從政二四 沈鴻烈二三 白永貞二三 張申浦二二 韓隆鈞二二 王靜軒二二 許蘭洲二二 鮑毓麟二二 曾有穀二一 危道豐二二(以下廿票)劉鵬雲 楊家祥 馮伯侯 哈維餞 孫豐年 金會軒 毛雲五 李誠 朱申 劉煥章 夏步雲 安澤浦 江子財 王斛 王振 曹雅泉 馬錫九 春一九 聶景通一九 車蘭田一 藏景賢 蔣賓 劉瑞章 朱蔭

一九(以下十八票)孫逸塵 何純貴 陳福麟 郭志臣 張岐山 王敬三 顏文海 趙壽山(以下十七票)趙誠如 吳錫山 李輯五 叉春軒 方 韓耀會 李景雲 武漢卿 何振岡 侯汝才 徐祖詒 蔣沛霖一六 劉錫龍一六 徐賛化一六 李子濤一六 高鵠一六(以下十五票)馮國印 石玉佩 韓汨鉦 王雲漢 李中 殷繼多 劉潤川 劉純一 貫連剛 韋世德 祖蔭廷 張博 闞季俠一四 宋春海一四 王輯忱一四(以下十三票)王長春 郡繼武 石瑋珊 李春 譚錦韶 陳嘉康 謝蔭昌一二 鄂長貴一二 高卿一二 金玉璞一二 劉祉祥一一 韓問芩一一 胡振聲一一 孫夢梯一一(以下十票)張逢閣 王榮生 李秀春 張義三 陳兆麟 張志忻 姚灝 尹甫名 劉玉權 蘇坤亭 張福成 張汝賢 張漢卿 高清和 恩麟 苑秀峰 馮金屏九 宋玉書九 將玉璋九 張知更九 張齊賢九 張學騫九 鄒作民九 白中八 王孝移八 柏萃林八 毛五雲八 張澤民八 劉慶亭七 閻百川七 張璽清七 陳儒七 劉哲六 宋華封六 陳若霖六 溫執權六(以下五票)唐然五 郝銘三 袁慶恩 孔健時 王維都 張興驛 高志聖(以下四票)王越 陳耀先 烏澤聲 劉德洋(以下三票)高元林 王安之 高愷青 李光前 石作秀 郭爾珍 張學成 郭錫山 蔡文三(以下二票)楊汝源 張問珣 陳國網 王亨之 王殿之 王席珍 梁志文 靳毓東 王駿 李永 邵繩武 金毓紱 李春林 華連 趙振綱(以下一票)徐方同 崔志遠 劉仲三 競紹 邊國瑞 馮萬貴 侯紀萃 張發洪 倪文藻 邢壯觀 李元秉 何貫一 孟松喬 平永祥 王宜如 姜毓三 王道 杜級三 李彭年 楊毓禎 邵紹武 邊選三

(女界)于鳳至一〇二一 吳助君一〇二三 施澤芸一二六 紀建才一〇二一 朱津筠九三 哲玉春八六 周淑清七二 沈卓如六五 高縵雲四五 董貴瓣四三 姚淑文四三 于靜淑三二 張首芳二五 宋方齡二四 王松岩二一 王雅君二〇 宿英一七 李秀卿一七 石維秀一五 谷瑞至一四 劉敬忱一三 王希文一二 魏冰如一二 李速治一二 王錫源一一 白魏淑華四 張淑貞二 張嗣嫣二

營口

洪維國一二一五 張之漢一二一四 史靖寰一二一三 胡子晉一二一三 田文石六八 四田玉璋六四 高惠卿五三 王仲儀五九一 劉懷卿五九一 邢祿之五九〇 徐慶三五八四 馬天民五八四 孫耀先五八三 牛香圃五八二 郭棣華五八一 王桂五五八〇 牛紫春五七九 解德馨五七八 洪占

元五七七 趙甫春五 善亭五七五 盛敬五五七四 溫恩敬五七三 孫端甫五七三 喬裕軒五七一 任岐山五一〇 何子英五七〇 趙陶松五七〇 劉芝亭五六六 王顯庭五六六 王蕃臣五六四 孫壽山九六一 劉華三五六〇 謝咏五六〇 王季融五六〇 原華峰五五五 王咸亭五五四 張茂亭五五二 蔡漢章五五一 李祝軒五五一 唐鴻賓五四六 修長清五四四 陶獻五五四三 韓其昌五四三 唐訓五四三 張鼎卿五四二 張小萊五四二 蔡瀛洲五四〇 詩君平五四〇 李端芳五三九 唐小泉五三八 唐輔臣五三六 楊桂廷五三三 李春棠五三三 呂俊卿五三三 徐子耕五三二 徐仁本五三一 李萬祥五三一 李子明五三一 周官海五二九 李化南五二二 呂獻臣五二二 郭明森五二二 張敬齋五二二 侯榮春五二一 陶星三五二一 楊子三五二〇 王煥章五一九 王海五一九 王善堂五一八 沈蘭溪五一七 曲紹五五一六 翟蔭堂五一六 王文閣五一五 王德亭五一四 孫荊棠五一三 侯紹卿五一三 姜闡五一二 陳星樵五一二 楊武五一二 孫藎臣五一二 劉緯般五一一 曲祉亭五一一 田慎齋五一一 田潤軒五一 鄭鼎臣五〇八 王國五〇一 張子和五〇〇 王丕慶四九九 李樹四九九 劉臨西四九七 劉呈祥四九六 李錫五四九五 紹郁文四九五 劉子和四九四 馮國安四九三 郭立齋四九三 張華亭四九二 盛立軒四九二 李德源四九一 王蘭亭四九〇 劉介卿四九〇 李榮才四八九 鼎實亭四八八 楊子臨四八八 張夢興四八七 李鴻材四八七 王履芝四八四 初性甫四八三 楊山四七九 王文閣四七九 潘錫疇四七六 王濤四七五 王序賢四七四 孫舜臣四七三 呂玉山四七〇 王子嘉四七〇 劉建忠四七〇 張克臣四六九 曹佐臣四六九 王修五四六九 孫儒四六八 范仙圃四六七 王唐四六七 張子陽四六六 魏吉令四六四 郭寰海四六〇 遲佐臣四五九 王敏謙四五九 韓實山四五九 侯榮封四五七 王蔭棠四五六 程徘善四五五 楊春甫四五四 潘玉田四五三 李福堂四五二 張仁安四四九 沙榮齋四四 劉子勤四四三 張德陽四四三 張墨卿四四二 鄭樂亭四三九 陳啓昆四三三 葛宙年四二九 李樹蘭四二六 孫嚴棠四二三 寗謙恭四二二 島壽先四二一 曲福臣四一九 侯贊卿四一三 于希斌四一三 歐虞臣四一三 辛信卿四一二 閻廣興四〇九 王世和四〇七 郭靜齋四〇七 劉芳圃四〇七 楊雲庭四〇七 五 張致遠四〇四 王仲義四〇四 王德軒四〇一 王協臣四〇一 王書田四〇一 劉子元三九九 楊錫卿三九七 郭誠齋三九七 李序園三九六 李福振三九五 李福玄三九三 表煥辰三九三 尹鼎峰三

三八九 楊鼎玉三八八 張錫 三八八 陳佩璋三八八 張 五三八七 李寶琛三八二 張 友琴三八七 劉惠生三七七 李家鼎三七六 孫鳳霖三七六 李爲賢三七〇 于文韶三六九 程春園三六八 楊鳳祥三六八 呂俊卿三六六 趙長春三六四 鄭幼三六二 曲少村三六一 張少言三六〇 邵季雲三五九 趙吉圃三五九 徐春宸三五九 曲連魁三五二 李大均三五一 謝仲蔭三四一 孫富山三四〇 張相卿三三八 張煥傑三三七 張連璧三三六 黃照三三五 高廷中三三四 馬子臣三三三 赫席珍三三二 孫昇藩三三一 侯錫麟三三〇 王蘊生三三〇 殷作恕三二九 夏學祺三二八 孫人三二七 宗開德三二六 沈倫康三二五 何漢灶三二四 李渭濤三二三 趙逸齋三二二 夏年三二二 史盛昌三二二 任榮堂三二〇 田春霖三一九 毛子琴三一八 王德潤三一七 康于豐三一六 王瑞祥三一六 徐孟豪三一 黃申伯三一〇 王庚寅三一八 王永祥二一七 王子厚三一六 呂翰卿二九一 孫文成二八九 孫華卿二八六 夏棒年二八五 殿卿二八五 范高平二八四 王仁二八三 陳文二八二 張作溥二八一 趙景雲二七九 潘守信二七八 劉榮甍二七七 盧級三七六 顧燧二七五 王噓和二七四 王沛二三 李子初二 王二七 于開屏二七〇 佩蘭二六九 商民五六 楊溫玉一五七 李笑華一五八 尚志五九 四五 楊笑四五 曹子衡四二 梁幼如三五 朱佩蘭三二 李維軒三〇 連恤英三〇 修長春二五 張仙梯二四 柳西仲二三 王鑫泉二二 盧鎮東二一 孟漢二〇 王紀秋二〇 孫辛堂二〇 楊之望一八 周臣五一五 王書撥一三 王蘭亭一二 王作恒一二 霍文清一〇 曹臣一〇 修瑞庭一〇 張培八 于鴻池七(以下六票)王金山五 杜公五 高翔五 王漢章四 白文萃三 唐宋希三(以下二票)李克政 王作述 于明德 李會卿 任敬軒 霍鏡如 張玉宣一 王茂志一 許捷遠一 吳鑫卿一 (女界)高佩蘅二四〇 胡鈺珍二〇 張展智一八 史毓五

四平街

宋孚五二〇 周培炳四七

三 史邁三五 周家正八 姜朝陽六 八 杜化民五 吳仲琛五 李維達五 龔鍊二(以下一票)五 谷仲二 王洋山 胡鳴洲 袁永 方智襄 張發宏 孫入仲 李信 梁延英 王繼周

鳳城

姜孝風二二四 陸雲鴻一三 靜齊俠一〇 王連興一〇 宋永綺一〇 闕子旭四 李春吉四 盛元二 鄭穆一

安東(沙河鎮)

李友蘭六一五 陳奉璋五三一 姚子揚三一二 孫榮明一 劉殿卿三八四 王建梅三〇六 錢朝元二七〇 金文軒二六九 錢子安二五〇 劉海山二一三 孫玉賓一七〇 趙賀佳一六一 楊玉堂一六二〇 王子厚一二〇 于麟炳〇 樂雲奎一五二 劉寅春一一三 鮑竹孫一一一 袁鑫一九五 曹駿明九一 馬子陽八一 杜鳳亭七四 邵淳然七 慶超六一 劉祝三六五 慕學篤六一 瀛五四 恒墀五一 陳耀文六〇 馬占 李獻廷四五 蔣齡四一 于會清三八 閻道善三六 賈伯周三六 王明政三五 于徒安三〇 王介公二九 劉藩邦二六 陶德盛二四 陳九耀二 淳于喜亭二〇 文成富一八 丁煜南一八 楊鳳山一八 王璧彤一七 趙金龍一六 沈宗治一三 李鳳文一五 劉榮興一四 方萬成一四 王宏度一四 麻德田一一 高允中一一 楊際春一〇 馬雲鶴一〇 丁海樓八 馬仁田七 王克春一

遼陽

孫成實一二二一 孫文煥三 六三 白甲三二七〇 呂錫 二七〇 王修祜二七〇 石峰二四四 陳德榮二四二 陳富九二四〇 劉介三二四〇 呂景林二一四〇 趙芝生二 二四 王東閣二二三 許桂 二一九 關玉文二一六 陳時 姜文憲一七三 徐文墉一五 空群一八八 徐英廉一八〇 馬 〇 王魁三一五〇 吉人一四一 賈棟臣一四一 趙誠恕一 四〇 虞恩榮一一一 林永清 書一一〇 劉仙聲一〇八 鮑一〇 孫宗泗一〇〇 周味 楊樹棠一〇〇 劉國輔九五 文秀一〇二 劉炳藻一〇〇 黃奎光九四 倪正聲九〇 熙子笙九〇 佟英功九〇 尹心如八五 崔廣生八〇 王濟書八〇 王家鼎七〇 程鏡堂六〇 李文發六〇 張翹漢五〇 王茂昌四五 李秀升三八 朱景獻三一 楊化南二五 施仲久二四 都景炎二二 張知受

一八 李 韓世榮一〇 時仁趙九 九 穆聖鳴六 劉集五 五 谷立海四 陳樂生四 趙 李敬甫四 陳德榮四 喻中閣四 隋作堂四 李國春三 杜榮 三 王占吉三 李晉元二 侯 蛾一 沈紹文一 金文浦一 鄭學奎一 王茂春一 李子衡一 王秉善一 (女界)程立芳二

開原

李毅九二九 李香貫二一四 盧寶田一八七 李恩普九五 張毓寶八〇 侯職三四九 曹寅一四 王執中七 薛景堂四 牛希伯四 李文俊一 王樂 一 邢子賓一 劉不同一 白玉銘一 梁步青一 (女界)趙書箴三一 楊桐忱三

鐵嶺

吳學禮六二一 黃文閣五九九 蔡俊峰二五九 李鴻儒一三 李集成九五 張永壽七四 楊春霖六六 惠秋陽五六 陳新暖四一 胡曉村四一 向景炎三〇 白翰青二〇 許文國一八 梁濟良一〇 吳學良一〇 李成五八 王林八 胡入民七 馬元駿五 王潤澤五 孫世英四 張清新一 劉輔庭二 王霈一 張永年一 (女界)王勝蘭一七 劉秀俠一六

洮南

張海鵬一五八 傅豫廷一四二 佟振家一〇〇 穆慶璵六五 麻德懋四五 王臣三七一 鴻順三六 周澤南三二 袁龍一三 律長庚一二 豁之棟一〇 李鎮一〇 姚際濤九 國寶八 張霈霖五 張金相六 萬咸章一五 曲雲五 申振先五 黃警鐘四 武雄宗四 李獻芝三 孫兆廷三 森林 戴壽濤 李作民 馬子 于子龍 王子豐 王錫九 梁楷(以下一票)蔣福 瑞亭 王家驥 劉化九 潘岳東 劉貴五 潘向陽 閻奎林 王錦 王香閣 韓岸 程鵬遠 潘壽彭 張 錫藩 沈墀 高鵬飛 馬磨 常國粹 封善軒 高叔勳 馬年 馬奎九 李興華 張爲東 張鳳岐 郭東離 王同光 朱卓 朱子厚 任升堂 任宗昉 李興九 于長齡

復縣(瓦房店)

烏森一〇二四 曹鵬飛七二〇 景佐綱七一一三 楊家封六一七 李蓮笙五八〇 宋承愉五六五 王村中五三〇 曲經生五二九 韓萬俊四九九 宮敬久四〇〇 劉萬庭三五〇 曲葵年二七六 蔣康正二五〇 李元度一六〇 吳鴻賓

東北人物志推薦狀	
被推薦者	姓名
	年齡
	原籍
	現住所
	職務

七五 江炳麟五九 萬景軒五 王家祥五〇 何鳳洲四四 劉 四〇 王善堂三八 郭殿秀三 〇 王昭英二八 陳寶山二六 王明堂二六 李仁育二一 韓滄五一九 杜東藩一二 王桐 一二 宋襲忱一〇 王植銓九 趙倫三八 張任山八 于森堂八 劉德明八 趙麗堂六 郭翼三 三 甄錦文三 封潤甫三 白寶峰二 梁謝霖二 孫天福一

公主嶺

馬德泉七五 趙鴻業七〇 陳德馨六九 邢聘田六八 韓岡 六三 徐會一六〇 耿化亭五 遂六七 張懷三六四 李大章 九 王嘉霖五九 毛雲程五八 劉芳圃五七 劉錫五五七 姜紹炎五七 焦恒祺五六 張耀五五六 董文甫五五 荊樹珊 廷五六 芹五四 谷耀山五 四 叢德鴻五三 孫令聞五三 汪竹溪五三 史鏡亭四七 毋

昭禮 馬星五 王桂岩 吳長 貴 高紹謙 班福運拱辰(以下一票)朱子言 林寶亭 趙育臨 白恒臣 郭福田 鄒立 永 于瀚洋 何文田 安積學 安積德 于聲遠 王正家 王適臣 邢子豐 宋大本 李子陽 宋繼遠 李向瀛 金明德 金良邦 姜國記 崔儀忱 單延恩 劉蓬山 勝運通 徹育 悉 蔡子陽 盧子名 鞠世德 高丕德 (女界)曲藝香三二 王桂雲三一 宋桂蘭一〇 關素文一〇 鄒玉柱八

金州

曹冠甲七八九 邵乾一五五 孫懋臣五一六 張啓軒四八三 邵鏡臣四〇二 盧仲三 二八二 郭魁三二七八 初瑞亭二六九 邵漢章二五九 潘幹臣二三九 王敦五二三五 康治忱二〇二 文良臣一八四 王功堂一八二 張香圃一

永恩三 王國民三 孫地山三 張 四 霍孝堂三 卜東洋三 許玉 開化民三 閻陸亭三 邵鶴臣 三 邵景三 劉茂槐三 曲 柏約三 崔潤屋二 于延堂二 郭光甲一 閻家齊一 姜小軒 二 李初年一 于文和一 徐華亭一 呂子探一 林瑞五一 張永慶一 鑄子寬一 孫景 煥一 陳興康一 (女界)盧上煥三五 王玉英三四 孫雲蘭一五

大連

麗陸堂一一九六 閻紹韜一八三六 段鴻志一六四四 張傳鈞一五四六 范永才一一九二 王歆三一一三 周玉蒼一一九 張大魁六九三 張文泉六八〇 張本政五九六 徐香圃五一四 藍少齋四三一 麗遜孔三八五 由獻廷三三二 麗子願二五八 麗興三三〇四 康道忱二九七 于星三一九七 于永江一八五 于竹泉二六〇 唐斌儒二五八 周華堂二五一 張麟閣二一八 楊海桑二〇七 王幹臣

投狀諸君注意之緊要事項

一、近日發見僞狀甚多應作爲無效特此通告

二、推薦狀自改爲逐日發表較前已爲迅速但因爲數過多整理檢驗手續仍屬甚繁必經過相當之期間方可登載迨至滿期如屬合法即一狀亦決不遺漏所望投狀諸君無庸催促安心投寄可也

三、推薦一人往往甲狀書其名乙狀又書其字今後姓氏之下名與字均須填寫以免紛歧

四、原籍及現住所務須照章填寫明晰如有略去者其狀即作爲無效

海耀一三 張廷業二 李耀新

關東州

王貴臣六〇六 張鑫源五八六 李勝豐二四七 高毓彬二三六 孫良臣二〇五 王文卿一九九 巴樹聲一六二 谷鵬桂一五七 劉逢原一五三 劉志中一五〇 畢維藩一五〇 徐芳名一四九 白長慶一二四 袁兆廣一三二 馬峻峰一二 田化南一一〇 苗貴賜一〇六 王家政一〇〇 郭仕德一〇〇 蘇子正九〇 梁衣文八五 梅季五八三 呂化南七四 姜作周七二 薛彝堂七二 高慶仁七〇 關魁一六二 劉逢明五九 孫蔭棠五九 刁猶分五八 王鳳麟五六 施恒四五 鞠西閣四五 傅實仁四 如五三 張欽堂五〇 劉振中一 王明珈四一 劉樂山三六 孫兆安三五 王賓琮三一 徐東春三三 邵實三三 張逵一 廷三一 譚振武二八 邵承康二六 林岳亭二一 于桂亭二〇 潘仙洲二〇 萬景軒二〇 孫若福一八 白衍堂一五 谷次亭一五 曲文舉一四 李佐美一〇 范明新一〇 鄭純儒一三 李兆元三 于錫章二 王世〇 徐慶有一〇 于千文一〇 劉克溫一〇 王吉祥一〇 王孫榆九 郭建亭九 單世盛八 王南溪七 王蘊芳七 張家謙 張印堂八 呂人家八 韓亨鈞六 陳象新六(以下五票)李德英 那安仁 王選章 王明達 許作華 劉靜生 王永琳

一李耀新 八〇 曹振福一五九 邵承先二〇 一五七 邵寶一五二 張積學一 堂一五三 李壽堂一一九 王賢泌一一四 畢佑亭一一二 闊家相一一〇 張大中一〇九 石永年一〇五 楊壽山一〇〇 林效風九九 臧厚堂九四 曲子如八三 閻獻亭七七 韓謙一七四 王雲閣七二 王錫六四 董福亭六二 閻晉臣六二 鄭子章五六 霍精一五二 王仁亭五二 江朝臣五〇 孫作樑四五 李冠廷四四 閻家丞四三 閻桂卿四二 畢國棟四二 徐華堂四二 張岩芳四一 畢宗武四一 趙相臣四〇 于鎮潮三九 婁興五三七 于鎮海三六 劉貫一三六 孫賦亭三五 岐賓亭三四 王璋芝三一 唐潤之三一 孫恩庭三〇 邵承立三〇 陳雋勛二九 孫福澤二七 張本發二六 于子麟二四 夏升序二三 王心一二三 王子英二〇 孫聲講一九 叢維唐一二 劉殿卿一七 冷伯泉一六 閻子祥一六 宗子彬一五 叢春溪一三 俞會臣一三 于鎮西一三 王集祥一三 孫乃璋一二 閻儒久一二 孟輯五一一 張伯陽一一 丁占一一 孫竹蔭一〇 姜泉聲九 楊福生九 李德新八 康玉卿七 曲克緒七 臧錫德六 劉永昌六 于巨泉六五 張志芳六 林瑞五六 張龍珊五 畢善三五 曹偉廷五 王福堂五 劉子玉五 曲金香五 趙餘三五 王惠臣五 尹新三五 王立川五 鄒明西五 趙維屏五 邱金聲四 趙春泉四

〇 高吉先一八七 周文學一八五 喬汝恩一八五 劉志飛一八三 梁暐人一七〇 王復符一六六 金明長一五七 王桂華一五六 朱長岱一五五 王紳祿一五五 王紹五一五五 劉遠來一四九 宋多三一四七 唐海亭一四六 邵尊五一四五 畢文堂一四五 一三九 方振明一三七 郭振金一三五 陳品三一三五 宮祥一 于維藩一四〇 劉祥致一 元愿一二一 周文富一二〇 二 張伯川一一七 朱長緒一六 曲大川一一三 劉鴻業一二 曲永新九八 金純治九二 潘復九〇 劉先鴻八九 樹榕八五 車玉芝八五 王治田八五 石傳新八五 彭世桑八三 胡湘九八三 金永安八二(以下八十票)周彭年 王積慶 王煥亭 于長運 潘忠章 潘春山 齊耀亭 崔福亭 孫凱廷 梁景三 孫貫五 侯立潮 宮祥玲 周士魯 邵希恩七九 梁昌信七八 邱鴻昌七八 官錫侯七八 姜樂三七七 康耀忱七五 郭蓮開七五 恩三七一 趙成德六八 崔雲 李石甫七四 崔青林七四 朱四 周作之六〇 賀寶坤六〇 六八 陳士讓六八 于振國 六五 潘仙舫六四 連對廷六 劉玄圃五九 朱長翰五八 徐福堂五八 姜喜榮五五 段鴻忠五二 由善焦五〇 曲作楷五〇 梁世暄五〇 王雲東四

八 包時墉三七 張振之三六 王 〇 劉金銘三九 陳德麟三 衛四二 張振聲四〇 孫呂遠 張仁堂三五 祝洪德三五 王占元三四 方永昌三四 李思浩三四 林憲祖三四 李英堂三三 胡安治三三 安仁三三 邸任元三二 祝祥本三二 許千三一(以下三十票)韓宣洲 孫鳳堂 閻朝璽 王承斌 姜鏡海 孫傳芳 溫樹德 傳小亭 韓震國 馬文彬二九 徐曉樓二九 李子恒二八 劉煥文二八 孫仲傑二八 林魁二五 張景山二五 翟仲仙二五 韓子卿二五 林讚廷二四 張洪五二三 王復壽二二 程伯容二二 張華亭二二 田中王二一 劉振邦二一(以下二十票)盧允堂 康潤亭 關鳳山 安春和 王仲三 新福同 韓益三 郭建銘 張子純 張獻五 林茂泉 苗少雲 林小山 曲蕩齋 杜友棠 姚華孫 馬惠階 趙瑞泉(以下十九票)丁春甫 杜東郊 關錦溥 姚翰珂 周伯蔭 丁春台 喬國一八 林鴻財一八 丁吉軒一八 張裕民一八 曹景玉一八 樊德光一八 曹漢章一七 申鑑森一七 黃錫令一七 胡志飛一六 劉子豐一六 侯實齋一六 楊燧人一五 康潤亭一五 宮柳邨一四 曲樂亭一四 丁耀東一四 薛吉峯一三 林鈞賓一三 劉霖人一三 劉甫亭一三 王友仁一三 張振之一三(以下十二票)孫廉甫 接倬青 王健堂 謝枕山 謝世煌 劉儒堂(以下十一票)于雲五 吳凌閣 張利堂 劉占御 劉和聲(以下十票)孫聘三 謝酒泉 王新國 孫萬相 胡秉初 李季强 李仲剛 李蔭泉 江執中 許善之 王信齡 沈魁五 范三 王浩生 孫子傑 孫寶廷(以下九票)簡仁南 章靜齊 木 孫漸九 蔡苑香 丁占一 王靜安 徐伯膺 陳英 郭進 盧彩明 蔣輯五 宋選三 劉文田(以下八票)任召棠 于彭年 李銘臣 周潔臣 鄒岐山 郭瑞堂 汪伯泉 于清和 李範五 張星五 陳登三 劉逢原七 趙舜如七 石悅堂七(以下六票)郭華堂 周惠軒 王省三 于宗海 王永福 田述訓 張子恒 劉衡九 梁學齡(以下五票)李文濤 劉召卿 朱少顏 姜興詩 頹儒亭 李竹軒 于維廷 丁安荃 許億年 鄒延明 劉兆祥(以下四票)郭瑞符 王兆運 張忠恩 初子安 李厚民 張裕榮(以下三票)沈純一 高學志 張綬亭 尤玉山 朱湯銘新 麗大海 朱樂春 許應年二 趙彥夫二 任殿山 瑞庭二 林華堂二 王復綱二 劉鏡堪

以下爲遼寧省未分縣別者

張作賓一四五二 辛廣瑞一二四二 侯顯誤一五一 李聯仲一二六 楊慶春一二四 高學本九七六 馮履謙九五六 賈廣學九〇三 劉恩榮八九一 李心一八三六 欒文軒八一六 陳化春八〇〇 金榮桂八〇一 孫成謀八〇一 牟文山八〇一 楊春蓬八〇一 溫英魁八〇〇 姚金章八〇〇 劉祿卿八〇〇 許庸日新六〇〇 李心曾五〇〇 侯徐幼笙五〇〇 何果忠五〇〇七 秦汝楫三二 孫咸庭三〇一 程慶臨三〇〇 王慶臣三〇〇 宋殿冀二九四 王殿印二八八 韓隆毅二四四 辛德潤二二一 武子章二四 戰興華二二三 鄭明道二〇三 孫文數一九一 康品卿一四三 王德溥一五七 于鳳柳一五〇 裴學臨一四五 陳鳳林一四二 劉星漢一三七 孫鼎銘一三三 邵謙之一二 慧光宇一二〇 張其國一二〇 周大文一〇六 韓占魁一〇六 王漢章一〇二 王寶田一〇一 韓瑞昌九六 李少庚九四 王恒樹九三 徐殿德九三 趙立英九二 戰灝九〇 王文峻八五 李兆庚八二 姜佐臣八〇 趙廣南七五 于藍階七五 張宜三七四 王會庭七三 牛雲濤七一 常崇起 李鳳山七 金玉聲七〇 李銘閣六五 王國棟六五 張玉山六二 李輔廷六一 何次五六一 李世良六〇 郝恩

(以下接第八面)

（以下接第七面）

騶孚 王吉格 王之蘭 劉 亭 郭松橋 巴學文 陳子源 原慶餘 王荇馥 蘇正誼（以下十九票）于花山 林濤 王瀛傑 艾紹昌 周武勝 林 興武 卞宗孟 唐誌諧 武長 麟（以下十八票）張忠義 樹敘九 李程九 車南三 何 慶頤 李樹芳 萬春山 劉銘 三 孔祥芝一七 張清泉一六 張春哲一六 楊潤芝一六 魏 作霖一六 陶蓮昌一六（以下十五票）張世昌 韓礎石 高仲賓 劉延圭 劉品一（以下十四票）趙咸恩 劉濟生 李凌雲 張良佐 張壽（以下十三票）孫廣生 于星東 怨先 張俊武 高建業 孫 文軒 王立廷 徐家楨 趙紹 三（以下十二票）遲文彬 郁 樹書 張生 海殿福 王 都（以下十一票）孫紹宗 漢 劉萬俊（以下十票）王 墨林 王錫九 王英傑 李永 泰 劉一 王學忠 劉 與漢傑 劉作霖 劉 張孺霖 陳憲譜 張紹謙 李 湘 孫實祥 徐械 孫舉 高 文毅 馬運鴻 袁麟 張 雲 張士敏 陳文茹 陳 順周 王逸文 王中國 王 後田 蘇洽 申賓嫌 白連三 曲克宏 李勝睿 李運富 李 萬選 宋玉鈺 宋和 紀 劉錫五 范景和 蘇乃亭 陳實山 陶鳳敦 莊明 程鴻 志 曾庫梓 豐永 都 高 焦序東 楊鋼青 萬枝榮（以下九票）佐天培 黃秀峰 王 雖印 李公潘 宋錫武 孫庸 生 咸一 李殿 徐 倓立峰（以下八票）荊耀庭 玉永和 吳德俊 齊湘濤 與青 陳福 王恩權 白 雅 金扎拉芬 張啓香（以下七票）蘇志廣 王子耕 陳鼎 芬 劉清書 趙松楝 譚卓 曾子恭 盧偉忱 吳惠堂 紹曾 馬海龍 張耀東（以下六票）喬林 許文彬 張 普武 孫寶臣 王蔭棟 王 昭章 左秀章 李植嘉 林 秀 陳我崗（以下五票）王 樹藩 朴序五 郭子培 楊 然 唐階 子 趙 綸 蕭卓顏 王安海 王 江 李積生 李蔭堂 洪文 馬龍 馬福山 袁常 強 馬春泰 曾廣榮 李 武廣禮 馮占元 黃金來 子銘 魏致新（以下四票）訓庭 方勳軒 盧秀忱 姜紹 炎 張明舉 靳春林 秦 三 周玉泉 劉忱 劉 章 江萬霖 李廣林 李 民 李任剛 姜仲芳 徐福 張雲成 張家麟 賈三亭 硯田（以下三票）王榮 劉孝先 李得春 趙連科 文魁 劉寬 鄭殿珍 王保 朱布英 車運雲 祁壽春 維屏 張偉超 陳國士 郎 君國棟 陶德蔭 馮春泰 成祿 李世欽 李俊卿 趙 軒 劉孝九 孫述亭 程義 張東田 高英忱（以下二票）伊錫武 趙殿卿 趙子珍 賈章 劉作舟 戴大鈞 王 文 秦厚 李國忱 李

趙常韓 菼青（以下一票）陳 振九 宋樂天 姜慶麟 何璣 珩 曾鏡文 裴鳳藻 劉程九 劉嚴 劉冠英 劉福田 劉 煥文 蔡湘溥 蔣希斌 謝 森 蕭樹森 薛俊廷 韓子安 韓紹 樂佩石 謝芳亭 鐵 海珊 王卿 王慶祺 宋長 源 尚其 徐小泉 張香圃 古民 王郁雲 王延東 于開 楊玉書 畢冠三 王恩慶 王 王延武 王子範 白興周 池仙瀛 白純仁 李樹棠 李 倚林 李顯庭 李滋譜 李仁 李精宜 李德一 李思延 李恩元 呂卿 叔惠然 車 進芝 宋星階 周從政 周 興邦 周世琮 金田 吳 文山 尚其 胡庚 守箴 孫恩元 孫伯軒 郝 卿 張九卿 孫濟川 孫鴻勳 孫紹田 孫臣 高少卿 高 宮海 高魁賀 馬子升 馬 張蔚堂 張培芝 張克湘 張 袁積深 柳景權 張一勳 文山 張心田 陳寶森 陳德 陳宗岱 陳玉珊 郭寶 鴻藻 陶春昌 許洪濤 從起 崔顯庭 黃佑山 楊鴻 董昌興 秀良 喬 傅英麟 舒硯耕 丁化南（女界）李渤生六二 李孫清 石二四 王錫雲二〇 一八 王淑秀一四 徐修淑 一三 成玉芳一二 李芙蓉 日實二

吉林

張作相一〇五八 劉鈞三六 三 朱永澄一二八 林泉 二五 張作濤一二〇 熙治一 二 沈玉和五五 張顏時五三 一 程延吉九五 譚金聲八 陳國琛四八 安玉珍四五 德春四五 魏宗蓮四三 戴 三六 于蒨三五 岳崇申三三 榮原三〇 王繼先二八 誠 二八 馬卿二六 王寶善二 六 李端二五 劉玉瑤二五 李禹臣二四 盧宗泰二〇 張 象昀一九 劉鈞一九 崔英 一六 盧成康一六 張實庫一 六 崔延廷一五 趙秉國一五 程延先一四 張星辰一二 趙 甯春一二 隋文志一一 春 勵一一 江大峰一〇 李緒堂 一〇 廼芳九 趙延忱九 澤華八 劉輯五七 劉鴻燕 九 韓麟鳳五 富春田四 裕達四 于蘇四 昌四 董文光四 王惠清二 苗全二 呂佐周二 蔡樹藩二 王之佑二（以下一票）李博生 鄭世綿 季宗 谷 王富海 李文蔚 李慶 蔣鴻璈 關臨軒 張翼軍 傅 賈雲 傅定宗 蔡茂春（女界）周灼閣二

長春

李桂林 孫仁軒三〇 王紹 庭一六 張步雲 魏鑑一七五 魏清仁 王寵芹 鄭 武 王秉信 劉攘一 起 文海 鄭海春 于東 武 何械 周維翰二 一 趙振武一一四 趙覺成一 一一 郭連峰一一 朱興源 一〇 黃元宗一〇二 馮金 仮九四 張世鶴八八 劉廷蓮 八六 孟德俊八四 王明遠八 一 趙舉良八〇 張國銑七六 趙國香六八 董子山六七 李 文象春六三 李

五 畢文富五五 韓儒珍五三 張國棟五三 祝心亮五〇 劉 耀晨五〇 李觀唐五〇 趙永 四九 紀學品四八 魯俠民四 八 鮑承祿四五 張秉衡四三 策勳四二 郝權斌四〇 于 深四〇 王荊山四〇 趙麟 三八 劉遜清三五 李端三 朱彥儒三三 孫毓模三二 高 王廷選三二 趙祥三 一 胡世榮三〇 修雲汀二九 張省敏二六 鄭國棟二五 陳 鶴鳴二五 安維城二五 馬濤 云二四 魯同慶二四 王儒春 二二 李士超二二 孫華封二 一（以下卅票）王鑫銓 張樹 春一八 劉如九一六 李恩九 一三 李凌雲一三 苑影一 二 沙敬亭一二 李德新一一 何履靜一一 胡日陞一一 谷 正寅一一 王尊三一一 周玉 俩一一 王化宣一一 周懷印 一一 馬錫麟一一（以下十票）王廷棟 鄭玉 魏連科 馬仲援 隋錦九 楊蓮芳 楊 登舉 史心清 溫德岐 國 辛叔淳 梁尊一 徐子聘 孫大有 吳長春 李樹棠 王 韶然 靳造華 穆純昌 于子 楊崇武 陳會僧 左春 張敬修 張永津 唐玉衡 劉 紹卿九 朱潤庭九 雷文斗九 楊芳馨九 王肇春九 馬樹 九 匡汝非八 賈銘七 一 芳七 高森林六 劉鳳桐六 李潛四 張潔民四 楊殿陞四 王殿 張介民四 楊殿陞四（以下三票）李景巢 張海柳 堵寶珍 楊實源 喬占奎 王耀東 才 忱二 李少一二 解佩玉 二 顧宜人二（以下一票）尹 桂銀 徐 郭海忱 普惠 許國幹 穆潤身 徐鳳崗 王 永祥 田金聲 孫秀之 陳家（女界）孫秀廷三七 曹賢芳 二七

哈爾濱

丁超二一九三 張景惠九八 二 金世英五六 張國忱五 三四 四三二 金鈞生 四一八 李 三九五 李 聲三二 呂榮寰二二四 張 湧璣三一三 蔡運升三一〇 趙含章三一八 米春霖二一 八 高齊棟一五〇 劉崇忠一 四九 李盆亭一三七 何玉芳 一二九 張元幻一二一 孫庭 中一二〇 金鐘毓一一五 張 宇九三 劉樹棠八〇 王奎 九七九 王樹聲七四 楊振 九〇 楊步墀五六 李鍾毓五 〇 韓雲階四四 趙金麟三八 天成三四 尚久福三四 陳 克正三二 單作善三〇 曾 二七 孫裕治二二 陳荊玉二 徐實賢一九 劉鴻泉一七 王振 一四 趙清裕一四 張 曾辰一三 馮普三一 呂世 元一一 楊紫一〇 郭崇 一〇 劉道南一〇 張鳳書一 〇 趙堀慶九 富士仁八 孫 世福六 許鳳岐六 劉涵泉五 張樓五（以下四票）高 雲 關東 袁慶澤 孫世 劉生祿 劉全森三 石眉峰三 楊伯霖三 陳正修三 董治安 三 范齊城二 杜家正 姜 劉惠忱二 崔二 劉介臣

常永墉 賀實椿 于龍源 劉（女界）劉敏智五三 孔 五一 牛立品三〇 胡崔淑言 二六 劉金堂一

以下為吉林省未分縣別者

刑成九六二五 吳大可三〇 六 劉延祺一一 孫明珍九 三 路永財八八 尹祚乾八三 傳廣七六 楊香秋六六 韓 岳五八 夏景華五五 白其光 五〇 孫啟魁五〇 楊登舉四 四 劉國銓四三 董香四三 幹青四三 韓紹琦 一二洪 維世四一 賈錫五四〇 周鳳 三八 李芳三六 張潤齋 三六 韓樹藩三六 于榮九三 五 崔占三五 徐敬岳三五 趙硯田三五 由維屏三一 馬 海濤三二 金如山三一 李穗 八三〇 霍福元三〇 朱寶文 三〇 周汝俊二八 寶二八 張志正二六 樊式如二五 蔣 運二五 谷過春二五 瑞升 雲二五 李杜二五 郭貴五二 五 郭恩波二五 王德林二四 張慶生二三 劉陟顯二二 段 硯農二二 姜學章二 孫廣 臣二二 白文清二一 譚卓如 二〇 單文卿二〇 于廷科 德毅一六 趙克齋一六 朱文 張九齡一七 董文光一七 王 一六 方傳龍一六（以下十五票）董春魁 陳國實 善仁山 劉 梁晉封 王秀峰 王化民 平子瞻 秦賢 胡五 孫 芳一四 魏乃新一四 王子 一三 范天民一三 霍子彬一三 孫爾忠一二 趙全德一二 杜 瑞霖一二 劉漢章一二 祁子 術一二 厲維城一二（以下十票）李蔭常 周鳳閣 楊 泉 徐鐘清 劉中 趙銘珊 張五 張漢之 周鳳閣 鄧 文永 張峰 李玉亭 王雲 生 張志公九 陳學椿九 胡 慶善九 王賢彬九 徐福善九 豐惠八 陳殿榮八 馬子豐八 高子元八 潘星五八 于雲八 鴻章七 許國棟七 龔子愉 七 李春山七 周光南六 吳 俊廷六 曲忠敏六 褚治六 袁秋六 王子茹六（以下五票）祝其珍 丁玉山 劉裕豐 陳揚廷 高紀耿 孟師孔 金 純 王翰臣 劉靜 封紹先 燊九 徐景清 劉文樂 沈 張志超 黃撫辰（以下四票）清源 仲延級 左肇九 王 德明 王化仁 王玉珊 劉正 心（以下三票）劉春榮 關 善庭 韓樹楝 劉榮奇 仲 趙聯 張繼忠 張振漢 杜 占春 譚實瑜 呂國 張麟（以下二票）高賢栽 李 錫璋 宋德業 溫樹毅 賈春 亭 田永室 王潤成 傅馥桂 逸貴 崔芳洲 趙忱 王宸 龍 高青山 曹鵬瑞（以下一票）王之藩 高心培 何 用人 維翰 蘇雅齋 魏大 同 叢村 叢香 魏鵬齡 文翰 振 關正禮 功 顏承 閻海 孫錫九 世昌 鄭萬成 劉炳棻 劉 一 劉紹漢 劉墨 劉 文 劉鈞 曾永勝 趙 丁一 趙五 單友軒 萬書 高茂 楊保忱 楊維

田 郭景泰 陳種蘭 陳瑞麟 張作詩 張文魁 張銘先 張 偉超 張凌辰 張成之 張雲 程 張英華 張壽山 張忍堂 張明遠 畢江清 高冠廷 高 文保 馬英 馬鵬舉 馬芳 亭 徐俊三 徐景昌 徐殿春 孫興峰 孫聖忱 孫忱 孫 武 孫運山 孫振棠 苗全 胡名山 姚振九 苗長惠 施 汝霖 春圃 律夔 金福 周懷龍 孟秀山 孟照 耶子林 初興漢 宋長福 吳 安 吳星恒 吳玉璟 李英 李榮九 李魁臣 李三 李 春山 李國卿 李奉璋 由秉 安玉樵 司龍 史三 相臣 王祖 王麟 于聘三 平德明 王世選 王殿成 王 于東洋 于清濤 王連恩 于 格 王德（女界）紫微五一 關淑哲 二二 王五 王靜一

黑龍江

高雲崑七三 萬福麟六三 八 康景六二六 王彭齡五 三〇 劉璐四四九 關作屏 三九一 蔡清禪三九一 韓光 第一五〇 巳額一一八 魏 步齡七九 寶聯芳七七 蘇民 生六三 高鼎如五〇 尚純一 四九 劉德四一 李忱四 〇 王正青四〇 張瑞五三 徐實珍三七 李棟朝三六 許 光三五 王紹琛三一 馬永 響二七 經武二七 張玉斑 二六 楊玉山二三 廖飛 三 丁瑞麟二〇 楊文緒一八 趙希龍一七 高廣謙一七 賈 恩陞一六 楊實源一六 常崇

信一六 苑照先一六 陳裕恭 一四 宋庭一三 王國香一 三 段耀先一二 宋立魁一二 劉廣仁一二 張殿九一二 郭 純珍一一 王吉昌一一 齊睿 泰一〇 閻守維一〇 蔡星凡 九 曲文潭九 成友直九 李 逢春九 馬應蕃九 陳子源八 七 嵩文藻七 劉風池八 蘇兆榮 衛七 王伯岩七 李萬林七 王景山七 鄭錫璜六 顧孟養 六（以下五票）張景儒 朱 景文 郭清 王顯 蒼書勛 文 賈尊 楊致 鄭繼周（以下四票）卿 徐乃文 朱吉祥 宋佩 張競擇 朱席珍 于 韓蔭軒三 張選三 李長庚 三 翟克欽三（以下二票）李 洗 王德林 李東閣 李甡 岳維川 田中琦 畢贊華 楊 樹人（以下一票）劉潤川 繼周 文衡 趙顯 楊冠周 嚴紹泉 劉煥章 張亦助 趙 賀編燮 徐長熙 荊殿五 姜 興岐 邱振倫 林維翰 呂溪 馬向榮 張新 鎮 孔 吳士傑 李聞 李良忱 李良傑 朱占元 朱萬選 中 成英 王鴻圖 王海峰 王守（女界）申民強一二 孫振華 一 王劉淑貞二八

熱河

姜承業七九五 佟德一二七 二 湯玉麟二五三 湯佐輔一 五二 金鼎臣一〇一 湯佐榮 九二 李孔芳六〇 趙振綱一 三 陳憲譜一〇 郭鼎九一

大連新昌號紬緞莊每日廉價廣告

應時運來流行絹羅紗綢印花衣料花樣分外新奇以及伏令需品無不齊備定價特別從廉以酬惠顧之雅意

西崗平和街 批發部 零售部 電話長四九〇四 三八四七番

最新流行之羅紗葛綢派立司綢印花衣料各種男女章身應用之品稚有敝號(大連)祥泰義綢緞莊所到之貨全是奇花異色確與衆不同貨既全價又實惠顧諸君請駕早臨

大連祥泰義綢緞莊

本店伊勢町電話五三八二 支店西崗大龍街電話六〇二九番

五金商 亨利鐵行

營業品目 注意 欲採暖汽、打洋井、購鐵材請到亨利鐵行價廉貨好

黑白鐵管 諸附屬品 洋井暖汽 鋼板鐵片 鐵工廠

本店大連市大龍街四六 長電話六四九四番 分號遼寧千代田通三六 日長電話四〇三四

長春 益發合機器 油房 麵粉 廣告

訂購或代銷者均可函商必當特別待遇以廣招徠倘有各號標品函索即寄並在長春頭道溝 價值公道取利極輕如有大宗批購者格外從廉恐未知週於廣告倘蒙惠顧無任歡迎

維自環海通商經濟日展本號鑒於東省為產豆麥之區特為提倡實業起見不惜巨款在長春頭道溝高砂町建築大規模之麵粉工廠裝置精良機器製造各號麵粉以 馬為商標在農商部註冊並派經驗人員採選優良原料聘請高等技師悉心研究精益求精出品優美價格低廉行銷各埠久為中外人士稱許茲為擴充銷路起見凡遠地顧客 吉住町建築機器油房工廠製造豆餅豆油品質純潔保管合格均曾 本號油房工廠電話二八四、五〇五 火磨日電話三 有

賣紅磚

多小窰近工業區

大批現貨

到馬路灣總公司接洽

多小公司啓

電話 一五六二 二一二五 一八六三

滿洲報星期附刊

大連市山縣通一四二番地
發行所
中日合辦
滿洲報社

女子參政問題與世界之趨勢

(李文顯)

女子參政問題、學者間發生許多的爭論、贊成者與反對者各振振有辭、不肯讓步、迄今已六十餘年、但是以現在世界的趨勢看來、贊成女子參政的人、終於戰勝了、文明各國在種種方式之下、都承認女子的參政權了、獨法國政府、尚在那裏頑彈抵抗、執迷不悟、至今不承認女子有選舉權、但是潮流所至、非任何人所能阻遏、預料法國不久也與他國同化、終須承認女子的選舉權、茲將反對者即贊成者所持之理由及過去之歷史與目下之趨勢、陳述於下、以就正於閱者

(甲)反對者的理由

這一派的人、以爲自有史以來、女子從來參預政事、尤許女子有參政權、不啻根本上破壞社會之組織、爲維持社會上固有之秩序起見、女子不應有參政權、此其一、男治外、女治內、各有本分不相逾越、夫而後事平而家理、如果讓女子也來參加外事、家中即有廢弛的危險、故爲保持家政之整齊起見、女子不應有參政權此、其二、女子天性脆弱、不宜參預政治鬪爭、故富家及中人家的女子、恆願避免公共之集會與選舉之事務、如果承認女子參政、豈不是讓工人階級的女子獨享其利麼？況且工人的女子們、也不過秉承其丈夫的意志、作政治的活動結果徒增加無知識者在政治上之勢力、與國家很有危險故爲預防暴民專政起見、女子不應有參政權、此其三、女子有生育的煩難、亦足以阻止其政治活動、最後他們以爲國家最重要的賦役、首爲當兵、女子既不負此義務當然不能負參政的權利

以上係反對女子參政者的理由、是否健全、暫置無論且看贊成者所執之理由

(乙)贊成者的理由

他們以爲全民政治、以全國人民都能參預國事爲原則、女子爲國民一份子、與男子毫無區別、如果女子不能參政、就不成全民政了、這是他們第一個理由、選舉的眞正意義、在選拔忠實可靠之代表來理國事、這一點、男女是無有區別的、何以獨不許女子爲代表？況女子大都比男子廉潔、選舉時、不會作那卑鄙之運動、他們復較男子節儉、更可使政府稍於節約的道路、減輕人民的負擔、這是他們的第二個理由、女子並非完全能免除兵役、他們直接雖不便參加戰爭、但間接的盡力袒不能加以否認、因爲男子在戰場上利伐、方的事務、端賴女子擔任、歐戰時可爲明證、這是他們的第三個理由、最後他們以爲女子參政、不至紊亂家政、譬如選舉一事、非常簡單、投票入箱、就擱不了什麼家事

以上是贊成女子參政者理由、是否健全、仍置無論、現在且把女子參政過去之歷史與現在之概況、陳述

△過去之歷史與現在之概況

歐戰以前、各國承認女子參政者、不過少數國家、如北美諸邦及英屬紐絲蘭、澳大利亞諸殖民地、歐戰以後、女子參政運動有特殊之進步德國於歐戰前因處於軍國主義之下、女子的勢力、當然極其微弱、依集會結社法之規定女子無參政治集會或政治結社的權利、雖諸邦之中有允許女子參政者、但僅限於初級地方議會之選舉、並且這些女子、都是享有特殊財產資格的女子、平民女子絕對不能參加、迨帝制倒塌社會黨專政、一九一九年德國的新憲法、遂承認男女在政治上之平等、所以一九二○年六月德國議會的選舉、就有三十個女子被選爲議員

英國女子的參政運動、始於十九世紀後半期、經過五六十年努力、始有一九一八年二月六日新選舉法的出現承認女子的選舉權、但僅限於年滿三十歲之女子、而男子廿一歲即有選舉權、故就年齡限制而言、男女仍不平等直至去年新選舉法通過議會、男女於選舉議員上、遂完全立於平等地位、聞這次英國工黨之勝利、得力於女子者不少

美國諸邦中自一九六一九年至一九一七年間已有十九邦授與女子以選舉權、一九一九年美國聯邦議會通過一種憲法修正案、規定聯邦及各邦之選舉、不得因性別而有差異、此項修正案已於一九二○年經各邦大多數之批准而實行了、法國關於女子參政問題、現在仍在討論時期、下院早已通過一種法案不惟給女子以選舉權、並給被選舉權、不覺被上院八與五之差否決了、所以法國的女子、至今仍無選舉權、但近年來法國婦女參政運動、日益澎湃、至實行時期想不在遠

愛爾蘭自由邦在一九二二年的憲法上、就承認女子有選舉權、及被選舉權、比國女子在市政選舉上有選舉及被選舉權、惟國會選舉、至今不准女子參加

其他各國如芬蘭、瑞典、瑙威、丹麥、波蘭、奧地利匈牙利、南斯拉夫、西班牙義大利、加那大等國或在政治上或在市政上、無不承認女子有選舉權或被選舉權、總而言之、現代文明國家、對於女子參政的原則、都完全承認了

△女子參政運動急轉直下之原因

由上觀之、世界女子參政的趨勢、如山倒海傾一般、無論反對所執之理由如何都不能對遏其鋒銳、這是爲什麼呢、原來女子參政問題、於女子本身利益上有很大的關係、現在的社會、男女的教育、財產、繼承婚姻行爲能力、親權等問題、列國的法律、大率不予男女以平等待遇、女子的、格保障、復無確定辦法、娼妓營業與販賣人口等事、所在多有、女子爲謀本身的利益起見、自求參政亦是不可避免的事實、再就女子參政的成績看來、其結果之優、殊出人意料之外、在德國及加那大等地、女子於選舉時缺席者、較男子爲少、女子對於政治並無漠視之意、可以塞反對者之口、並且各國女子行使她們的選舉權更呈有條不紊之象、大得社會的同情心、這都是女子參政急轉直下的原因

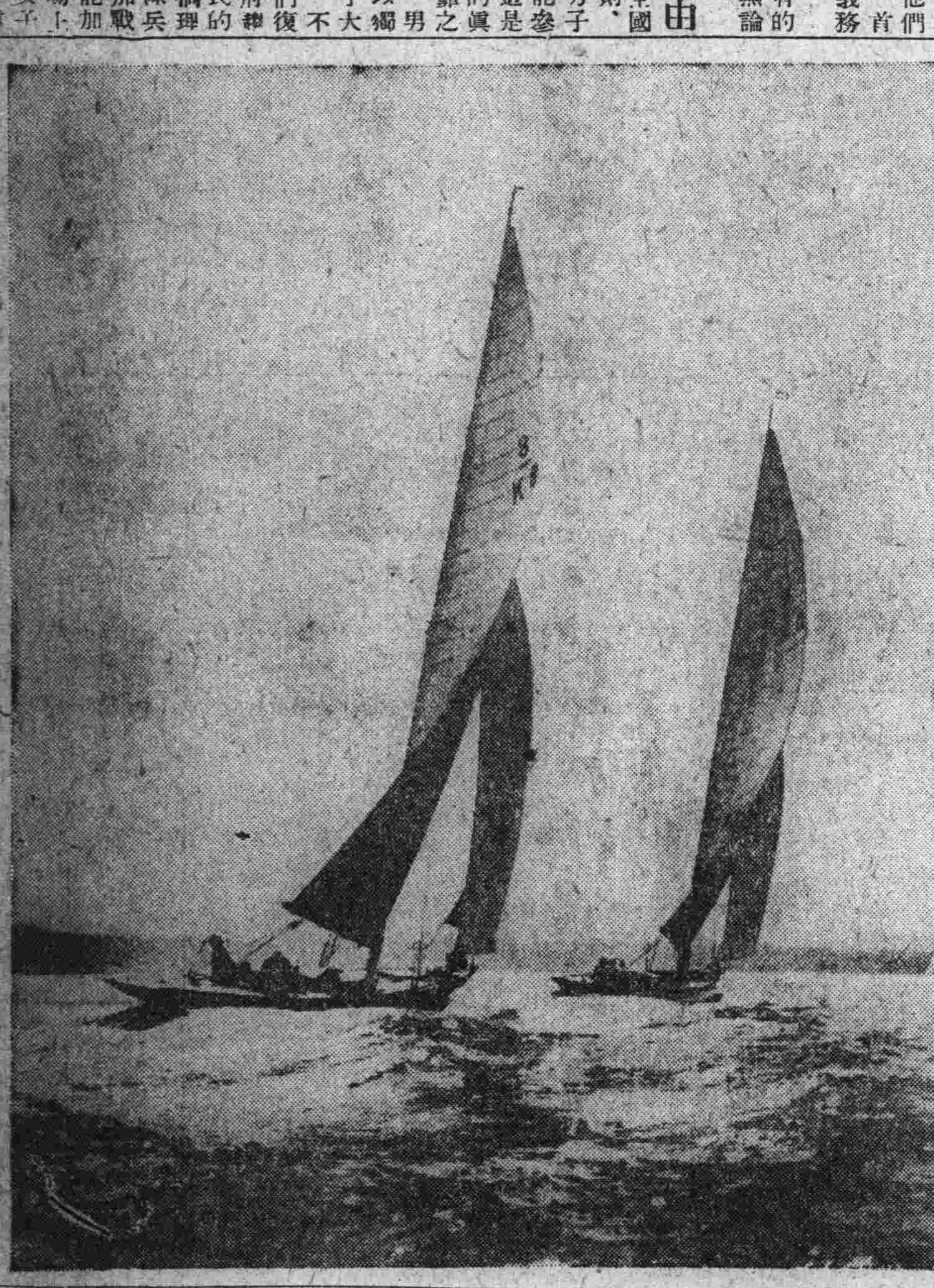

英美帆艇之賽航 (美國帆艇俱樂部比賽(圖爲加利爾號之航海))

流泉與詩

(蕭卓麟)

我是自然比平陵先生更不懂詩、因爲平陵先生倒還有幾位類似或者竟成功了的詩人朋友我是却連像詩人的人都沒會見過、好在不懂是一回事、談談又一回事、無論如何、談談總也沒什什法的問題的、似乎？

詩的本質、不消說是情感詩的外形呢、那也當然不外是文字、雖則民間的詩謠、有許多是藏在鄉言土語之中的假使譯成爲文字、却也成爲成文的詩了、據此可以下個很簡單一點也不周全的詩的定義、則曰「詩者、情感寓於文字之謂也」然而情感之寓于文字者、非特詩而已也小說、散文、雜感、甚而至於哲人學士擬鄙視的童話謠謠之中、又何嘗沒有情感隱藏着呢、然而詩、還是究竟成其爲詩、也有點兒費解能所以、詩是有它進一層的意義的、詩的文字要美麗點、不是故意的美麗、只是自然的流利、換句話說、就是讀得順口一點、詩的語句、是有音韻的、可以按之於譜、詠之於聲、在它悠揚不盡的聲韻中、可以聽出了個中蘊含着的情感的動態、敲起了自已同情的情感、不斷地燎繞而廻環、因此、詩才所以成其爲詩

一個情感衝動地時候、當然是不可遏止地迸了出來、詩便是接住了這個情感而永遠地保存着、歷數千百年而餘韻是一樣地藹藹焉不盡、所有詩是沒有什麼雕作的、可以說就是情感的本體、不論其爲成文或不成文、他的自然、完全一樣、詩人成詩、不是去作、只是寫、一個纍思飛來了或者一個情感衝動了的時候、便馬上將他寫了出來、就是瀉了出來、看詩的人去看詩在看的時候要去鑑賞、不要去探討、只能吟之詠之、不宜誦之讀之、在吟詠的聲調中去領悟、情感便會悠悠地敲動了你自已同情的心琴、因此與其說看詩、還不如以吟詩爲適最當

古代的詩、最大的毛病、便是多半故意的將文字去雕作、想在文字的模型里、還出一個情感的假和特以來、眞情感的存於詩里的便很少了、這類的詩、才可以讀而不宜於鑑賞的、不過這些實在是不成其爲詩的

平凡中的非凡

（晴光）

公然說爲解悶而鑑賞的人、在目前恐怕總比較地稀少了些吧

但是儘有一班因爲無聊然後鑑賞文學的人、他們對於文學的要求、完全是集中於情節上面、在未讀這一本文學作品之前的先決問題、便是這書所講的事件驚奇不離奇？曲折不曲折

他們是完全把文學看錯了文學是表現人生的藝術、一個作者因爲要反映自己的生活於別人的生活之中、以求創造衝動的滿足、就是要儘量地整個地、純粹地表現自已、所以才有文學、正如生物之要求自已保存、種族保存種族繁殖而發出各種的聲音一樣

不管托爾斯泰因經驗了人生才寫文學、左拉爲寫文學然後去經驗人生、文學與作文學家的生活經驗總有密切的聯繫的、平林初之輔且會確定文學作者的四圍環境與羣衆爲一個作品的三個必要條件之一、所以儘管有人譏笑（身邊小說）的淺薄狹隘文學家搬出自身的生活經驗作爲作品的題材、總是不可掩蔽的事實、不過作品之是否有值、還得視這位作家能否選擇其生活的某一個片段與能否這片段裏深刻地表現人生而定

人的生活經驗、祇要他不是三頭六臂、飛仙劍俠之流總也不至于離奇曲折到怎樣地步、然而偉大的文學家都能從很平凡的日常生活經驗之中找出一種非凡的意義、莫泊三、巴爾扎克、托爾斯泰、左拉、高爾基……誰不是如此、舉一個較於明顯的例吧！日本新興文學的健將林房雄、在愛的開脫（這一個短篇曾由郁達夫介紹在一般文藝號發表、後收入本對的五月短篇集）裏面敍述嗳咖啡啊、匙並響了杯子啊這些不都是很平凡的日常生活嗎？然而他寫出這位夫人能用舌尖別十幾種相異的咖啡、而勞働者只管把嘴唇合上豪飲、勞働的婦女們忙、所以把杯匙得亂並響、而這位幽靜閒雅的夫人反而譏笑她們沒有禮儀、這樣寫着、便何等深刻的顯示出一個有閒階級的人和一個勞働者的生活張烈的對比啊！詩就是文學家的眼光異于常人之處、能從極平凡的事件中分析出 非凡的現象、在中國的詩歌裏也往往可以找到這一類的實例、尤其是興體、這一體、每能從極平凡的事物、甚至一花、一點草、一陣風之微、意會他事引到非凡的景地、詩人勃萊克所謂（一粒沙中見世界）極能說出這種情況

其實再進一步說、世界上一切都不平凡、因爲世界上從沒有兩種事物相類似、正如佛羅貝爾所說（全世界沒有粒沙、兩個蒼蠅、兩隻手兩個鼻子是絕對相同的）只要你用一些心去觀察、便會發見各種不同奇異的現象、即使兩粒極細小的芥子、或是兩種似乎很相似的微笑

現在的世界文壇、已走上了新寫實主義的階級、再也不能徘徊於什麼英雄事業、兒女戀愛浪漫事件了、這些是浪漫主義時代文學的特色現在正該深刻的暴露目前的現實的、社會的醜惡和階級的壓迫、以激勵讀者的熱情一致起來打翻現在的經濟組織社會組織、而建設新的眞平等的大同社會、這是新寫實主義文學應有的使命

但是新寫實主義云者、也並不是只把現實的生活、照直的紀錄便算了、這種新聞式的紀載、不是也可以滿足是項要求嗎？又何須乎文學新寫實主義的文學作者、應當巧妙地剪取日常的平凡生活的片段、而加以具體的組織、有必要時、還得要滲以一種通俗普通論理的想像、再融之以作者的虔誠的熱情、才能成爲一篇好的作品並不祇是呆板的記載所環本繼的那些混雜手續、便算文學

從事文學的同志、不是感到現實生活的不滿、要促進新時代的來臨、新文學的誕生、那末你就得在平凡的日常生活中、時時加以銳敏的觀察、合適的剪裁、要知道在目前的時代、同一地位的人、彼此有共通的利害關係存在、你所表現的悲哀歡快其實也就是一班和你同一階級同一民族的悲哀歡快、決不止是單純的個人的身邊事啊

十八、九、十二、于中央大學

△……埃及探險會之發見……▽

埃及國探險會自前繼續實行探險各地於本年正月抄開始探險阿馬那地方果在土丹王陵墓中獲得非常之發見如次（三面銅版均此）

（三）其中首飾品頗多與從前由達坦克哈綿王陵中所發見者相同且毫無損破

（二）似表示太后之側面哲爾悅爾之銅製品爲典禮不可少之瓷器

（三）卡薩悅爾阿馬那宮殿之沐浴室

心靈的殘痕

（記者）

大自然的舞台上光換掉了萬紫千紅的春幃、接着又除下那綠陰地的夏幕、現在掛着的却是灰色的秋幃了、秋天的景象是如何的蕭條而淒涼啊！灰色的天空、颯々的冷風、飄零的枯葉和唧唧的蟲鳴、不都是一種苦悶的象徵嗎？不都能給失意的人一種悲哀的印象嗎

每當秋日陽光淡淡地映住薄紗上時、浮雲縹緲空泛在穹蒼時、落霞燦爛的雕在煙霧裡時！雨聲淅瀝淅瀝的滴在檐前時、孤雁淒鳴在浩渺的天空時、在我寂然靜止的心湖裏便漾起層層哀感的漣波、風平浪靜的腦海中也興起無數愁悶的浪花、哈我現在四周的景色更是淒涼了、濃的書齋裡微顫着沉悶的空氣只有風聲鐘鳴打破室內的寂靜、在我緊張的神經上顫動着悲哀的餘波、在我將碎的心杯裡溢滿着苦惱的酒漿、有時我將我所有的思想都縈繞在已往的回憶上、而想從這上面吸收些歡欣的養料、但是所吸收的只是些悲痛痛的苦汁、有時將我的心田浸潤在未來的甜美的夢境中、然而偶一想到了失望之神的期待便立刻在我心田裡種上了憂愁的茅、索性不去想吧！拿起書報看了一會視線又與庭前的景物奪去了這正是斜陽夕下的時候、物微弱的放射出淒淡的光線、輕柔的風慢着寒意一陣一陣的吹揚過去、枯樹垂柳都在日悽風中迷離恍惚地輕舞表示哀悼牠們、地青春的傷感、飛鳥鳥々都在蹁躚地歌咏着時光搬弄命運的哀詩悲曲、哈我脆弱的心靈怎能受了這種淒景哀聲的打擊呀！我的像破舟的心靈喲！我這失了愛的心靈喲！從此啊在這黑暗的苦悶的波流裡任着暴風急雨去摧殘吧、黯濟的書齋、

一九二九、九、十九

薄命的我

（蘇張女[illegible]）

這是我本身上、實際的遭遇、値此新舊過程之中滿腔的悲酸、無可如何之際、故難顧卑陋公然欲借貴報、發揮一下、或能喚醒處於舊制家庭之下的同胞姊妹們、引爲前車之鑒、這亦是我意中所希望啊、幸大方勿哂

記是二年前、一個夏天、午前微降小雨、午後我的居室、眞如同蒸籠般的熱、正是難消遣這又熱又煩惱的永晝的時候、我那可親可愛的小弟弟、由外跑來、兩隻小胖手伸着、一頭就撲在我的懷裡、仰着他那笑容可掬的面孔、「姊姊、人家嫌天熱、都去進公園、好姊姊、你也帶我去逛逛、」被他這一要求反把我的興頭給鈎起來了、很喜歡的應了他、換一件較潔淨的衣服、對母親告了假、携着小弟弟、徐徐的、向目的地而行、可巧今日下點雨、不像往日那樣、馬糞襲鼻、穢塵蔽目似的、尙令人清爽些、及至日本地、往公園這條路上、男男女女、倒也很多、最奇的、我們女同胞們、穿的花花楚楚、濃粧艷模的、上公園散步去、似乎赴賽美會場似的、還有一種可厭的男子們、鬼々祟々的、弄目傳神的評頭論脚、露出他那令人不堪入目極討厭的輕薄形像來、咳！你們都懷着甚麼念頭？表演這樣的醜態

公園門首、有兩位似乎康小姐的、同一位、着水綠的上身、白下身、留着長々的頭髮的學生、嘻々笑々、推々擁々、上了馬車、一溜煙兒、由我身旁過去、我急速停住了步、趕忙回身注視那馬車時、已走遠了、此時我的方寸、也不解受了若何的刺戟甚樣的感觸、覺得的微微作聲、神已出竅、目光直視、呆呆的立了好久、竟失掉了知覺、這時候小弟弟催促我說要走、在我聽着、彷彿霹靂轟頂似的、方始垂首轉身、額上立刻、像受了多少耳光似的發燒、不由的鼻子一酸、眼淚幾乎奪眶而出、咳！一失望啊、恨………列位、那個青年學生、携妓而去的就是鄙人的、未婚夫啊！今日我目覩這般情形、並素日耳聞、所縈繞的風聞、一時湧起胸中、那還有心、留戀這氣清景雅的公園、略在池邊停停步、眼睛裡亦沒看見甚麼、出了出神、乃携小弟弟欲回、小弟弟還絮々叨々說個不休、我亦沒理會他（未完）

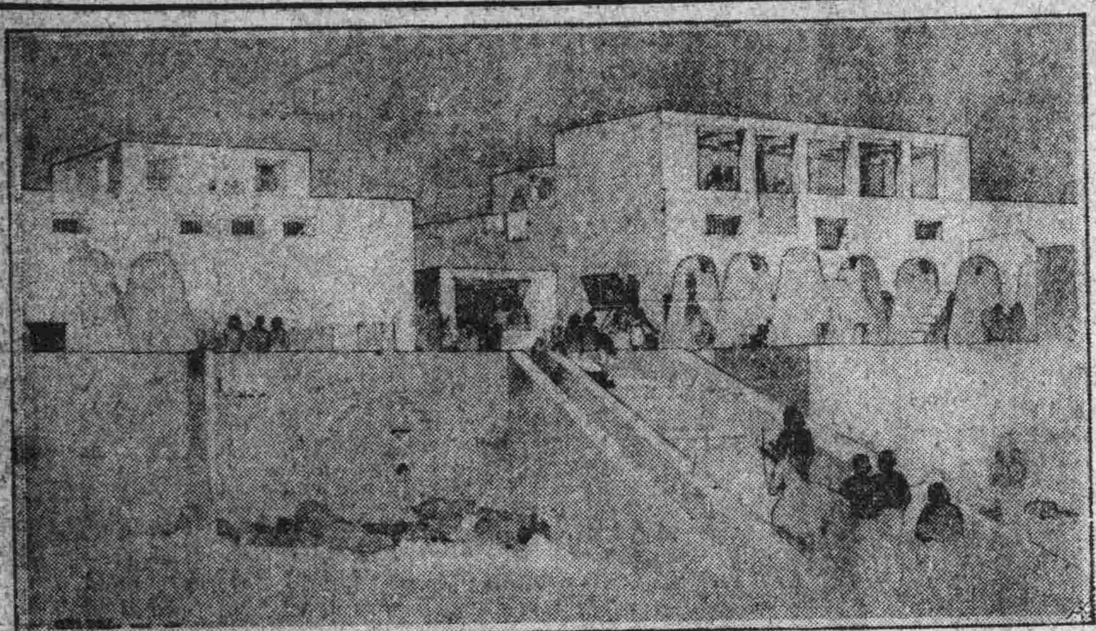

（四）宮殿中北側爲長形階梯直抵擱廢品之倉庫

入秋的時分

（雨德）

秋來一月有餘了、中秋佳節轉眼便是、然而秋意恰十足、介於季夏的餘熱與深秋的蕭颯之間、而是一種爛清雋的境界、似澗水中徐的明徹的泳蔥的泉流一般身在此中、自然他會生出逸的忘懷的心情、賞鑑着這目前的景色、便會不期然的遂忘掉了小我、完全與大自然的節奏和合起來、人和宇宙、都在這淡淡的一層的似煙非非、煙似霧非霧之中習着、這才是眞正的入秋的時分了

要知中秋節之所以佳者、固然半由於「月圓人意好」而大半卻因爲此時秋意是最高點了、但正和當晚的嬋娟明月一樣、過了十五、月輪便漸消瘦了、而秋光也逐來老減了、迨到秋深、寒風砭肌草木黃脫、午夜中、竹葉鳴而蕭蕭斯乃冬意、而冷雋的秋神已不知何所知了、雖然時季尚未更變、人們稱之曰深秋

我以爲秋之最佳日中不在中秋而就是現在、因爲中秋以後、便將急轉直下、以趨於殘酷之冬、殊覺可惜、現在以前、乃秋之未成熟期、沒有更深涵的秋味、也不足以言秋之美、現在恰是入秋的時分、在一步一步踏進秋之懷抱裏去

四時中當推秋季最富有詩味、春雖差可比肩、究竟俗不可耐、惹人厭惡、舉例言則春像一位都市裏塗脂抹粉而花枝招展的大姑娘、秋卻似一個新喪「所天」的嫠婦、穿着一身縞素、容顏、行步無一處不動人憐愛、詩人多愛秋天、大概是因爲這緣故吧或專取其淒清、都爲可知、有人說弄文藝的人們、祇會吟風玩月、肉麻、無聊、我說有的作品確是這樣的、祇是輕浮地簡單地寫出風兒雨兒…不能把與大自然的和諧用自己的奔湃生命力的滲透了出來、使他人得到共感交鳴那無怪乎其爲肉麻、無聊這是就作者自身說、然而在賞鑑者也必須、胸無成見不取一味譏罵的態度、用深刻的眼光來看一篇好的作品至少他可以領略到那麼蘊分在裏面的神秘的美來、那他也才够一位賞鑑者的身分

因秋日最能動人悱惻之思、她才多多被詩人吟詠的、我卻喜歡她的淒清、她的冷淡、她的幽疎、絲毫不惹愁思、或因也無愁可愁罷夜晚間、聽院角蟲吟唧唧、梧葉作沙沙響、反使我神經更興奮、更大歡樂、秋風我遇見過、秋雨我遇見過、而「秋風秋雨愁煞人」的心境、我從未遇過、總此種種、想定是無愁可思的、不然、古人抑何其多愁也、至於有人見秋風而冬之將至、那未免更有點神經過敏罷、孩子們對於秋天的感想、極怨也極快樂、極怨的是那天氣漸冷、他們不能自由在外頑耍快樂的是中秋節來近了、他們又要吃着美味的月餅、柿葡萄、栗子…了、還有泥兒爺爺、他們的需要、如斯而已、生命的眞味、也就在這裡

多年未回故鄉去、心頭總是縈念着、現在秋景當前、北方自不免因氣候而減色、於是愈悵然懷憶江南了、去年的此時曾幻想現在身是在故鄉了、現在卻依然在塵土中的天津羈留着、明年呢想也沒大改變、唉々、俗務眞累人不淺啊！打住不寫了、咱們且好好度這入秋的時分罷

「復活」的力

（季何）

懺悔是力、是表現、是一切新的生活的根源、復活的意義、就是說(愛)與(良心)在深深的懺悔中而蘇生、而復活了她的偉大的生命與勢生

復活是托爾斯泰不朽的巨作、其內容是用戀愛的寫實、而表現出人類的(愛)與(良心)爲現社會生活而沒落、而又從反抗現社會生活的懺悔中復活了及俄士戰爭的爆發、與充作西比利亞的囚犯、亦不過是人類(愛)與(良心)沒落的暴露(愛)與(良心)是亘宇表宙而永遠妥當的人類生活的法則、劇中表演貴於王子與農女發生了愛情、俄土戰起貴族王子、從軍征伐、受朋友的誘惑而昔與農女的愛情、漸消逝而沒落了、每日生活於肉欲的享樂裏面、農女因貴族王子對她的愛情的消失、而過着墜落的娼妓生涯、後來貴族王子雖然是有(愛)與(良心)的復活、但得的只是(……)她不與你結婚的緣因：是想將你的(愛)獻在人生的職責上)的幻滅似的悲哀！這裏眞實的所在、是(愛)是破除一切人爲的範籬、而自由存在着、活動着(愛)與(良心)的沒落、不是她本質的沒落、而是現社會生存組織的沒落、在現社會生活當中、不僅是須要(愛)與(良心)的復活、而且(愛)與(良心)的復活、是必然的表現、將爲人生的職責而發揮他偉大的生命與勢力

戰爭是(愛)與(良心)的反動、俄土戰爭爆發的時候、似乎赤色的氣氛、深深的籠罩俄王的宮闈、這只是象徵着俄王戰爭的意志和行動決裂了人民的血管和遨遊於人民的血泊裏而罷了、戰爭實在人是類(愛)與(良心)生活的沒落

（五）這是克哈爾王（十円王）小兒時代過日之宮殿

西比利亞、是一個罪人的國土、八百里的冰天雪地的跋涉生活、和居在社會的享樂層的人們的溫飽的奢侈的過度浪費的生活的映證、相而他們只是無害的困苦的非人的牛馬生活像這樣矛盾的社會生活、犯罪只是反映社會享樂層的人們的(愛)與(良心)的沒落

人謂托爾斯泰是一個無抵抗主義者、是的托氏是認爲(慮)與(良心)是人類生活的法則、在人類生活的需要上(愛)與(良心)是必然要從沒落的深井裏而復活起來復活的力是懺悔在現社會生活的要求上、全世界的人類將要懺悔在自己之前、在人類之前而祈求(愛)與(良心)的生命與勢力

賣歌的孩子

（芸書）

在我們貴國的貧民社會裏、一般的孩子、沒有人管理、沒有兒童應得的滋養與娛樂沒有書讀、眞是教人痛心呀一兩歲的孩子就在沒人管理之下、啼號於沒有好的光線與空氣的屋裏了、到了學齡、他們自然沒有機會受教育、也許被送到工廠、或找到其他的職業、也許就任其遊蕩了

能够找到職業、進了工廠或到小店舖學徒、這也許還算幸福一點、最叫人傷心的、是五六歲在街上賣歌的呀！破洞的衣服、掛在黑污的身上、張着小嘴、扯着子還採着板兒、唱唱呵！可憐的孩子又那裏會唱呢？能够有這樣的調兒、能够搖那兩塊板兒、已經過了多少的訓練挨了多少的責打了

是夏天、一個小歌者、一個小女孩子、在驕陽下走着乏得不堪了、仍在唱、唱、唱、唉、勿寧說是哀哭吧！

哀莫大於度心有人傻看着、有人笑着、有人不奈煩的搶一個銅子、我不見有人驚詫憑惘

我想(一)五六歲的孩子賣唱合人道嗎？(二)怎樣謀貧民社會的兒童能有好的教養大人先生們喲！你們請看看這些事吧！

瘋人的奇蹟

（海容）

瘋人院中、雖然都是失去了本性的瘋子、也有頭腦清明的時候、其學識才能、有時竟可超過不瘋的人、如英國麥納博士的事、就是一個很好的例子、前字典專家英國蘇士茂萊爵士、在編纂英國大字典時、常有一位麥納轉寄與他許多很可貴的引用之字句、爵士閱讀之後、異常佩服、就往往將他自己所作的註解等寄與麥納博士、請他代爲修改、兩人書信往來足有一年多的工夫、爵士因爲要和他結爲道義之交、因便去了一個請柬、請他到爵邸中來、作一禮拜的上客、以便探討學問、共話生平、博士回信、卻說因有特別原因、不能奉伴、倘承屈尊枉顧、那是歡迎得很、爵士不敢怠慢、特地前去訪問他、誰知到了克勞桑村中一間、不覺大大的吃了一驚、原來這位麥納博士正住在一所犯罪瘋人院中、他是一個曾犯殺人重案的瘋子、

教育的藝術化

（培民）

現在的教育多半是形式的化學者與教者之間好象隔着一道墻牆、双方不能作精神上的契合、因此教者費力不小學者得的有限、並且教材多半是不適合學教者的心理、教者免强去教學者君忍着學這樣的教學、活動根本失掉教育的眞表、實在是教育的大缺陷、我想、唯一的補救的方法便是提倡教育的藝術化、教學活動乃是教育者藝術最好說是教育者的戲劇、所以教者必須具有劇的力就是維持學者耐性的力不然學者容易陷於鑑賞中綴之境

教員在講臺上講就好似一個創作者、學生下面聽講好似鑑賞者、眞正的鑑賞必須是講者一面成聽者、聽者一面成講者、双方精神團聚起養生命的共感共鳴、而所謂教材(不全指教本、教者所用的一切言語文字皆包有內)不過是象徵的材料、不過是傳達教者的生命節奏與學者的媒介物不過是教者學者間接精神的橋梁、所以教材必須具有刺激性暗示性、

如要達到眞正教學活動的目的、教學者與教材必須打成一片、造成學而學者教材的三一律、這種理想的確是很難實現的、但我們不能不努力往這個路上走、假如我們不忍坐視現代教育的腐化我們的脚雖然不能不踏地可是也卻不可不望着天的

一九二九、十五、於龍沙

文藝上的趣味性

(晋豪)

我們的創作文藝完全是憑着我們自已底趣味、他們的鑑賞文藝、也完全是憑着我們自已底趣味

文藝家本了他們底本性與外緣的結合、誠實的表現出他們底情思、於是有文藝創作的誕生、他們所寫的作品或者是活潑進取的、或者是枯澀頹廢的、或者是情緒煽發而富於煽動性的、或者是感的肉而使人麻醉的、他們爲什麼要同樣寫 而不免强要那樣寫、或者是那樣寫、而不免强要這樣寫?這是因爲他們底本性如此!他們底情思如此、他們底意願如此因爲各人底本性、情思和意願各相不同所以有各種各樣內質不同形式不同的文藝創作出來他們不免强違反自已底本性、情思和意願、而强迫他寫別種不同內質和形式的作品、這正是他們底自由的趣味所趨、違反他們底自由的趣味、便寫不出好、的作品來、各人底作風不同、也是由於各人底趣味不同所致

鑑賞文藝的人、本了他們底胃口、而喜讀某類的作品有的人喜讀頹廢的作品、有的人喜讀革命的作品、有的人喜讀平民文學、有的人喜讀貴族文學、喜歡和不喜歡完全出於他們各人的胃口不同、各人的底胃口、便是各人底趣味

所以、趣味的確是創作文藝或鑑賞文藝的重要素質

然而、各人有各人的趣味資產階級底趣味是風花雪月歌功頌德、無產階級底趣味是鼓動進取、階級革命、革命者底趣味一表現出來就能激動他人底革命情緒、這遇派底趣味一表現出來、就會使人消沉墮落

文藝作品與讀者底趣味不同時、每致格不相入、然而文藝也常能够改造他人舊的趣味的

這種不同的趣味對于讀者往往有不同的影響、好的趣味有好的影響、惡的趣味有惡的影響我們如要使我們底社會革新進取、我們如要使我們底習俗美滿良善、那末我們應該消滅、打倒社會上一般人士底惡的趣味、而振興、提倡社會上一般人士底好的趣味、作文藝上、我們應該剷滅一切消沉頹廢、荒淫迷醉、劇奏姜新作品

那些肉麻頹廢的小說和無聊胡調的小報等等、牠們底存在足以使人墮落、足以敗壞社會上底習俗來本他們底原章是爲自我生活底維持、而不在社會文化的革進、我們對于這種東西、應給以相當的取締、那末革命進取的文藝、牠們底發展就是社會文化的發展、我們對于這類創作、應給以充分的獎勵

而且、作家底意志於文藝作品底最要素質而人類底意志是爲客觀的存在規定了的現在我們試看我們、底社會情形怎樣?帝國主義不是在猛烈地向着中國剝削着進攻着麼?階級的分歧不是在逐漸地尖銳化了麼?革命底情緒不是在民衆底心胸中一點一點地掀起來麼;雖然有少數人、喊着革命文學、然而我們大多數的文藝作家像在墳墓中一樣仍一唱着他們閒暇的趣味、仍是守着他們肉麻的文章、仍是在迷醉中討生活、仍是在散他們底毒素的誘惑的種子、這些東西他們底知覺不是太遲鈍了麼他們底感覺不是太麻了麼?

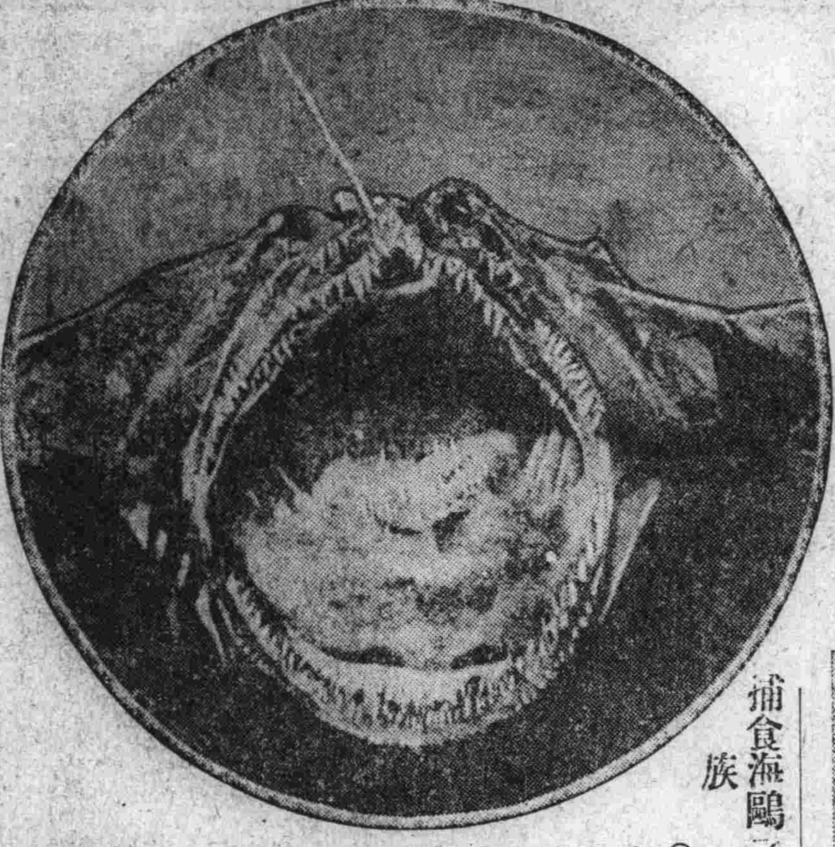

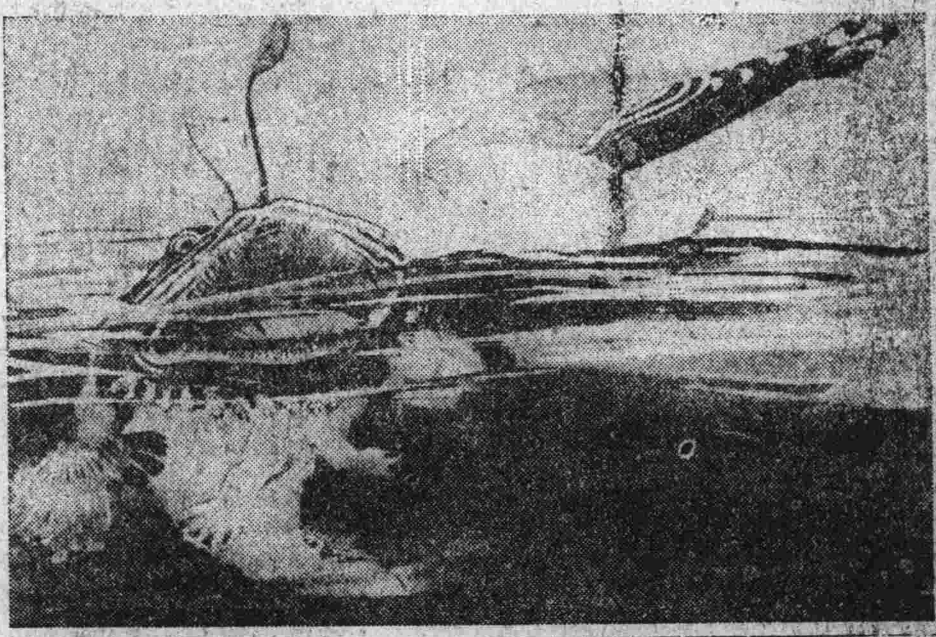

捕食海鷗之魚族

(左)琵琶魚潛於海上將捕海 而 之勢

(上)爲琵琶魚之口內請注意觀其觸角及齒牙

(下)爲另一種之琵琶魚將吞海上之鳥讒鳥太大相與爭而食之

一對可憐虫

於是我看牠不太重大、又不微小、

正適合我的精神、表現我的能力、

於是我將欣然的歡迎這工作的時間、

並且快樂的停止工作、當長影洒地於斜陽夕下時、去游戲、求愛和憩息、因爲我承認對我工作是至上的

一九二九、九、十一

新書目錄

教育參考書類

(文學)

▲本國文學史　大洋六角五

▲中國文學史　大洋五角

▲世界知識新文庫　大洋三元五角

▲吳虞文錄　大洋三角五

▲當代八家文鈔　大洋四元

▲國文作法　大洋八角

▲經史百家雜鈔　大洋五角六

▲新體廣註唐詩三百首　大洋三角五分

▲古文評註讀本　大洋九角八

▲古文評註全集　大洋九角八

▲標點短篇文粹　大洋八角四

▲評註文選讀本　大洋六角三

▲國語文讀本　大洋八角四

▲清代文評註讀本　大洋四角二分

▲歷代文評註讀本　大洋八角四分

▲初中模範文讀本　大洋六角三分

▲初中女子模範文讀本　大洋七角四分

▲學生自修必讀　大洋四角九

▲王氏古文辭類纂　大洋九角一分

▲黎氏古文辭類纂　六洋九角八分

函購章程　外埠函購書價未滿五元者可用郵票代銀中國郵票一元作大洋九角五分日本郵票一元作金票九角五分金票兌大洋逐市作價吉黑郵票及有汙損或不能揭開者一律不收郵費約照書價加一成有餘退還不足照補若未納掛號費者倘有遺失敝號不負責任掛號之件則以郵局收條爲憑若有遺失敝號可代查問但亦不負賠償責任特此聲明

大連市沙河口大正通

啓明書社

電話九四二七番

發行人　西片朝三　編輯人　金念曾　印刷人　金慕章